夕刊
京城日報
夕刊一部　定價金五錢
印刷發行編輯人　新井善三
發行所　京城府太平通一丁目三十一番地　合資會社　京城日報社

所期の目的貫徹に
帝國確固不動の方針
經濟壓迫など意に介せず

【東京支社電話】イギリス政府はわが天津租界封鎖に對する報復手段として對日經濟壓迫の具體的手段について考慮中であるとの報道に關し、我外務當局には未だ何等の公電もないが、我帝國政府としては左の如き見解の下にあくまで所期の目的を貫徹すべく不動の方針を堅持してゐる

即ち　英國政府が果してかくの如き報復手段を考究してゐるか否かは目下のところ不明であるが、或は英國一流の宣傳による牽制手段とも考へられる、もし事實としても帝國政府としては既定方針には毫末も變更を加へることは出來ない、元來今回の天津租界問題は英國側が何等我方の治安維持に協力せず、終始不誠意なる態度を取つたが故に愈よ我自衛權の發動と共に[illegible]の最後的手段に出たものでその責任は一切英國側にあり、我方の態度には何等非難さるべきものはない、然るに尚も自己の非を顧みず報復手段を講ずるが如きは國際信義に悖ること甚だしきものがある、その結果將來日英兩國々交關係が惡化したとしてもその責は全く英國側にありといはねばならぬ、次に英國が傳へられるが如くかりに經濟壓迫手段を取る場合には、米佛を誘ひ共同歩調を取るであらうが、しかしかくの如き英國側の不利を免れぬ問題について米、佛が捲込まれて再び日本と事を構へる如き態度に出づることは頗る疑問で、恐らく英國單獨に行ふ外ないであらう、英國が實際に對日經濟壓迫の擧に出たとしても帝國政府としては少しも痛痒を感ずるものではない、これが要するに影響するところは英國自身が困惑する許りである

恐るゝに足らず
我財界の見解
"北支經濟建設へ一歩前進"

【東京支社電話】イギリス政府は天津租界封鎖に對する報復手段として對日經濟壓迫を考慮してゐると傳へられるが、我財界はこれを恐るゝに足らず寧ろ目的貫徹に邁進すべしとの見解を持してゐる、即ち

一、日本通貨に壓迫を加へると稱してゐるが我円價を貴崩すことは全く困難である

二、イギリス諸港で日本船を壓迫することは我制海權内では全く不可能

三、日本品に對する關税壓迫も大した効果は期待されぬ

となし帝國政府の今回の措置は寧ろ北支經濟建設工作の一歩前進を[illegible]るものとして、あくまで目的達成に邁進すべしとの態度をとつてゐる

日本と事を構へれば
歐洲の足元が危險
英は結局深入りせぬ
米紙の報道

【ニューヨーク十五日同盟】天津租界問題に關し、十五日ニューヨーク・タイムス紙ロンドン特電はイギリス政府はもしイギリスが對日報復の擧に出づれば極東の事態は重大化すると共に歐洲の足元が更に危險なることを充分知悉してゐるので、決して日本との紛爭には深入りをせぬであらうと次の如く述べてゐる

イギリス政府が若し日本に對し報復的手段に出るならば日本は更にこれに對し報復し恐らく武力衝突を見るべく、かくてはイギリスが極東に事を構へてゐる間にドイツをしてその隙に乘ぜしむることとなり、本國の危機を更に増大する結果となるであらうことを充分懸念してゐるので、イギリス政府當局としては日本との紛爭には深入りすることを避けるであらう、何となればドイツの脅威の方がイギリスに取つて遙かに大問題であるからだ

またヘラルド・トリビューン紙ロンドン特電はイギリスの企圖する對日經濟報復手段を實行しようとしてもアメリカの協力を得られないであらうと次の如く報じてゐる

イギリス政府は經濟的報復手段を考慮してゐるがこの場合アメリカの完全なる協力を得ることは困難だ、この點に報復手段實行上の障礙が横たはつてゐる、即ちアメリカの天津における權益は上海より遙かに少なく從つて天津においてはアメリカは日本の壓迫によつて直接大なる影響を蒙らないからである

秩父宮殿下
きのふ御歸還

【福岡電話】既報、秩父宮殿下には去る二日福岡御出發滿洲及び北支の御視察中であらせられたが、十五日午後二時三十分福岡飛行場御着、福岡驛前[illegible]大尉ての[illegible]に[illegible]せられ、大阪から[illegible]一[illegible]で[illegible]還あらせられ、[illegible]の後午後三時[illegible]京の途に就かせられた

兩内親王様
四ヶ月振に御歸京遊ばさる

【東京電話】照宮、順宮、清宮三内親王殿下には御用邸に御避暑中であらせられたが、御經過順調に[illegible]られ、十六日午後[illegible]時五十五分御用邸御出門、午後一時十四分[illegible]驛御發車、同三時四十五分東京驛御着、四ヶ月振りに御歸京あらせられ直ちに御殿に入らせられるが、當分同御殿にて御靜養を續けさせられる御豫定と承る

天津英佛租界の封鎖斷行（朝日街附近）航空便

嵩嶼猛爆

【[illegible]十六日同盟】[illegible]は嵩嶼の[illegible]を中心に[illegible]に[illegible]する[illegible]陣地に十六日午前八時を期し猛爆を加へ遂にこれを沈默せしめた

勞働行政體系整備
總動員第七條近く發動

【東京電話】厚生省では戰時下における勞働行政の確立と勞務動員計畫の[illegible]において重要役割を持つので各般の勞働行政の確立に萬遺漏なき準備を進めてゐるが、特に勞働爭議の防遏に對處すべき行政體系の確立については從來勞働爭議調停法と稱せられしばしば改正が叫ばれて來た勞働爭議調停法あるのみで、戰時勞働行政體系整備の觀點から見て缺陷あるばかりでなく、今後長期戰に備へ勞資間の爭議の防遏に萬全の對策を樹立しておく必要あるので、これが根本的對策として國家總動員法第七條を發動すべく勅令案の整備をとげ國家權力として萬一の場合に對處し得るやう萬全を期することとなつた

備考　國家總動員法第七條　政府は戰時に際し國家總動員上必要ある時は勅令の定むるところにより勞働爭議の豫防若くは解決に關し必要なる命令をなし又は作業場の閉鎖作業若くは勞務の中止其の他勞働爭議に關する行爲の制限若くは禁止をなすことを得

天津英佛兩租界
各國別の居住者數

邀英國を膺懲せよと十五日朝鮮神宮に魁けて排英國民大會を朝鮮神宮大前に決行し全市を擧げて排英一色に沸き立つてゐる折も折、在天津總領事館より天津における英佛租界内における各國人居住者の貴重なる報告が本府外務部に到着した、之によると諸外國人は六・四九一人（二月末現在）で支那人は一四九・六二〇人（四月末現在）の多きに達してをり封鎖によ[illegible]の[illegible]がどんなに[illegible]か[illegible]つて餘りありこの合計は一五六・一一一人でこれを各國別に居住者についてみると左の通りである

英九四九、米二〇二、佛二・二九八、蘇六八六、白系一・五二一、波蘭一一六、獨一二九、伊五六、印度一八、比律賓三四、エストニア一〇、ポルトガル三六、ラトアニア一〇、ギリシャ七二、土耳古三三、セルビア一一、ルーマニア六九、スイス三〇、スエーデン九、ペルシア一三、西班牙一五、洪牙利一一、白耳義九七、アルメニヤ一〇、ブラジル一〇、デンマーク一四、ボヘミアン四、諾威五、埃太利一五、リトアニア一、致國六、外人計六、四九一

米佛とも連絡
封鎖問題
チ英首相の言明

【ロンドン十五日同盟】チエンバレン首相は十五日の下院において天津におけるイギリス租界封鎖問題に關し次の如く言明した

天津租界封鎖に關し、イギリス駐屯軍當局は治安維持のためあらゆる警戒處置を講じてゐる、一方クレーギ駐日大使は政府の訓令に基き有田外相に對し、申入れを行つた、更にクレーギ大使は天津の日本當局スポークスマンが「問題は既に被疑者四名の引渡しのみによつては解決されない、イギリス租界封鎖の目的は支那にあるイギリス當局から、今後より徹底なる協力を確保せんがためである」といふ意味の聲明を發したがこの聲明の持つ重大性について有田外相に注意を喚起した、又政府はアメリカ、フランス兩國ともこの問題に關し、[illegible]なる連絡を保つてゐる

又各派議員との間に次の如き質疑應答が行はれた

◇ヘンダーソン勞働黨議員、九ケ國條約第七條は條約の[illegible]に違反するが如き事態の發生した場合、全締約國間の協議を規定してゐるが政府はこの條項を援用させる意向はないか

◇チエンバレン首相　事態は確かに重大である、政府はあらゆる角度からこの問題につき檢討を加へてゐるが政府が今後如何なる行動に出るかは現在のところ申上げられない

◇ウオードロミルン保守黨議員　政府は日本政府に通告し、日本が廿四時間以内に封鎖を解除しなければイギリスは一九一一年の日英通商航海條約を直ちに廢棄する旨通告することを考慮してゐるか

◇チエンバレン首相　前にも申上げた以上は言明出來ない

◇マンダー自由黨議員　政府はこの際特に聯盟理事會の開催を要求し、事件の國際的重大性を强調するためなんらかの方策を執るべき意向はないか

◇チエンバレン首相　前にも申上げた如く政府が今後決定すべき方針については申上げられない

國府内部の軋轢
最早や收拾は困難
和平熱日を逐ふて熾烈

【東京支社電話】香港その他外地筋から某所への入電によれば、支那全國民の和平熱は日を逐ふて熾烈化し、蔣政權内の反共親日派の陣營漸く表面化し、今や國民政府内部の國共の軋轢、和平派と抗戰派の抗爭は收拾し難い情勢に立至つてゐるといはれる、蔣介石はこの内部陣營の潰滅を極力蔽ひ隱さんとにはかに汪精衞逮捕令を發出するなど、斷末魔のゼスチユアに汲々としてゐるが、内部の潰滅は全く抗戰繼續不可能の狀態に陷り要人中、和平派に通ずるもの大衆にその數を増し、一方英國の財政的援助も漸く消極的なる利己主義に出發してゐる事を認識、この人的物的の抗日不可能の情勢は蔣自身の心境をすら重大なる和・戰の分岐點に立たしめるに至つた

即ち宋美齡は目下香港に滯在中であるが何とかして蔣介石の苦境を打開せしめんとカー駐支英大使を通じて財政援助を懇請するとゝもに銘密裡に各方面に和平轉向への瀨踏的さぐりを入れ、昆明城また最近頻繁香港に來り有識者を招待和平問題に關して重要意見を聽取してゐる、また香港にあつて列國の調停援助を口實に英米使節を説得してゐる宋子文さへ和平要望を口外したといはれ、宋がカー、ジヨンソン兩英米大使に會見直後訪府の經濟を見たことは英國の我に對する經濟謀略とも[illegible]に彼自身の和平的態度が大いに影響したものと見られる

一方追ひ詰つた蔣介石は最近各[illegible]の軍部を一應汪精衞の和平論を反駁しつゝ一面これに[illegible]に贊同せんとする行動が屢々見へ、[illegible]は過日昆明に[illegible]中央の[illegible]兵三個大隊を派遣し[illegible]の[illegible]したといはれ[illegible]の[illegible]の[illegible]にあるといはれるが、さらに[illegible]では[illegible]を特使として[illegible]西の[illegible]に急行せしめ李宗仁、白崇禧等の和平に對する意向を聽くなど前日戰線は全く支離滅裂の不穩な動向を招來、その動向は極めて注目に値する

五月中の戰果
大本營陸軍部發表

【東京電話】大本營陸軍部發表（六月十五日午後七時）五月中の戰果　大本營陸軍部では五月中の戰果につき十五日左の如く發表した

▲北支方面　主なる交戰回數二五六、交戰延兵力一一〇、〇〇〇、遺棄屍體一一、三三六、捕虜八〇四、鹵獲品　迫撃砲三、重機六六、輕機一八、小銃一、〇九五、拳銃六三、手榴彈二、〇二八、我が損害戰死一〇一

▲中支方面　一、襄東作戰、岳州、通城方面、南昌方面　遺棄屍體二九、六五〇、捕虜一、八六二、鹵獲品　山砲一、迫撃砲一九、重機一三三、輕機一九〇、小銃六六六、我が損害戰死九六八、その他全般　交戰回數七五〇、交戰延兵力八九、〇〇〇、遺棄屍體七、〇六九、捕虜四五三、鹵獲品　山砲一、迫撃砲三、重機一八、輕機一〇、小銃四、九〇〇、拳銃四二、小銃彈一一九、六九七、我が損害戰死二九八、戰果合計　遺棄屍體三六、一九、捕虜二、三二五、鹵獲品　山砲二、迫撃砲二二、重機四一、輕機二二〇、小銃五、五六六、拳銃四、[illegible]七、我が損害戰死一、二六六

▲南支方面　交戰延兵力四、〇〇〇、遺棄屍體二〇〇、捕虜一八五、鹵獲品　輕機八、小銃二〇、〇〇〇、拳銃二、小銃彈一〇、〇〇〇、我が損害戰死二三

戰果總計　遺棄屍體八八、二五五、捕虜三、三〇四、鹵獲品　山砲二、迫撃砲二五、重機二三六、輕機二三六、小銃一二六、拳銃一、[illegible]八一、その他損害一、四〇〇

米、好意的斡旋
それ以上は差控へる

【ワシントン特電「十六日發」】ハル國務長官は十五日午後記者團との會見で天津租界問題について米國は關係國に對し好意的斡旋を申出るに止め、それ以上の行動に出るのは差控へる方針である、天津租界問題の現狀は米國に關する限りこのやうに要約されようと言明した

南總督釜山着
統營視察に向ふ

【釜山電話】南總督は十五日午後六時十分京城發列車で東萊に到着、直ちに東萊鳴門[illegible]に入り同夜は東萊に一泊、十六日午前七時卅分自動車で東萊を出發同八時釜山着と共に大橋通り棧橋における A 機[illegible]から照風丸に乘船し統營視察に向つた

赤外線

陸軍[illegible]は所謂の關係から最近はスツカリ賢兒通になつて人間には閉口の系統と[illegible]の系統の二つがあるなどと[illegible]しげな說を披露してゐるので、ある友人『そんなのは[illegible]の域を脫してないよ』と一蹴すれば陸相『いや[illegible]は[illegible]ぞ、[illegible]し、僕の話も君に何等かの暗示を與ふれば立派に役立つてゐるよ』とそりみになつてゐる【寫眞は[illegible]陸相】

英佛ソ三國
第一次會談

【モスコー十五日同盟】ストラングイギリス外務省中歐局長はシーズ大使及びナジヤールフランス大使と同道、十五日午後五時クレムリン宮に初めてモロトフ外務人民委員を訪問し、ポチヨムキン次長通譯のもとに英、佛、ソ提携問題に關し會談を行ひ、午後七時四十五分漸くクレムリンを辭去した、當日の會談は二時間四十五分の長時間に亘り、英、佛、ソ交涉開始以來最も長時間で英佛側が稍もすれば口を緘して語らないが、主として英佛側からストラング氏の携行せる訓令に基づきソ聯側の説得に努めたものゝモロトフ委員は依然前説を繰り返へし何等讓歩を見せなかつた模樣で、英佛側態度の如何にも拘らずソ聯の態度は何等變化はないものと信ぜられる、即ち英、ソ折衝は今後數回に亙り行はれるものと見られてゐる

時の錄音

排英國民大會の火を吐く憤激を見たらずや。

大手を振つて東洋を跋扈するジヨンブルの馬鹿は、白日下に曝されたのだ。

日英同盟を騙つた英國の重なる罪狀、今こそ報ゆべきなり。

三國干涉に片棒擔いだ佛に至つては、英の傀儡のみ。

×

惡をやれば、佛もまた自らへシヤンコとなるは必然。

しかも往時の露と日は手を握つて強く、露も亦英を補ひの形。

必ずしも他力にあらず、今や自力解決の秋である。

魯西亞船
「58」
土師清二（作）
坪内節太郎（畫）

オロシヤ（二）

諸國所内の研究室で半兵衞は近江に先づ娘お幸のことを訊ねた。

「娘は無事か？」

「はい……無事に歸りましてござりまするが……不孝者とも何とも、いひやうのない奴でござります」

「どうしたのだ？」

「娘は黒……」

と云ひかけて近江は、他の者に聞かれるのを憚れるやうな怯々しい、恐れに滿ちた眼をするのだつた。

「黒船のことか。誰も聞いてはゐない。話すがよい。」

半兵衞にさういはれると近江は一層首垂れてしまつた。容易に云ふべきことも云へない近江の様子を察して、

「黒船のことは、後で聞かう。お前を呼びにやつたのは、御用向きのことだ」

半兵衞が話の方向を變へてやつたので、近江は救はれたやうに、ホツとして顏を上げた。

「わしは、總裁御老公へ上申書を奉つた」

「上申書？上申書と仰有りますると……」

「買へば買へる。長崎、佐賀、長州なども外國軍艦を買うたとか、買ふ約束をしたとか聞いてをる。幕府も既に軍艦を外國から購入されてをる。わしの望むところはわが日本國の手で彼等に負けぬ軍艦を建造することだ。外國に負けぬ軍艦を建造するのは……一朝一夕ではない。造船所の設備だつて未だない。しかし、安閑としてゐられない。出來ないからとて諦めてボンヤリしてはゐられない」

弥々と説く半兵衞は、熱烈たる雄志に燃えて、眼の光が鋭かつた

「何たいものだ。外國軍艦の内部を見たい。隈なく見學したいな」

「左様でござりまする。手前は……手前の傳式な造船術しか心得ませぬので……お役に立たず。恐と存じます。誠に申譯ないことと存じまする」

「さうではない。日本古來の造船術に外國の造船術を加へる。それこそ立派な研究だな」

「左様でござりませうか……」

話してゐるうちに近江の氣持が樂になつたらしいと見て半兵衞が話を元へ戻した。

「黒船がどうした？」 悪びれなく云つてくれ」

「黒船……黒船奴は造船所へ名案つて出る。貴方様に謝られる。縱つて申し譯ないと申したさうでござりまする。それさ……それがお幸奴が……」

「黒船を捕り逃したのは鬼も角……わしは御前家の侍たちを殺した。この罪は萬死に當る。死をもつて謝ふほかはないと思つてをる！

斷然たる雄平兵衞の態度に圧され[illegible]近江は今更のやうに（お咎け迄つたものである）と思ひ、自然と頭がかるのだつた。

しかし、御沙汰があるまでは、直ぐ御職事案へ仕へる覺悟でな。[illegible]は覺悟で……かうして今日も出仕してをる」

「はツ……はい」

「貴公も、出仕してくれ。大事前を濟すといふが、わしと貴公にとつて大切なことは造船だ。一日も忽かせにはできぬ。最早浦賀で聞いてをるか知らんが、紀州の藩艦にオロシヤの軍艦が來航した。魯三國に出港させたところ、こんど……

會員募集
主婦之友
花嫁講座
全十二巻

第一巻　家庭經濟
第二巻　婦人衞生と育兒
第三巻　お作法と美容
第四巻　生花と茶の湯
第五巻　實用手藝と染色
第六巻　毛絲編とレース編
第七巻　和服裁縫（夏冬の部）
第八巻　和服裁縫（夏の部）
第九巻　洋服裁縫
第十巻　お客料理
第十一巻　和洋食と支那料理
第十二巻　[illegible]

第一回配本中
またも大増刷
申込みは今すぐ

娘が二人ゐるからと一二二冊申込まれた母、今月の給料から早速と一時拂ひされた職業婦人の方、二十部纏めて御註文の學校の先生等…全國から申込み殺到に増刷また増刷。書店でも驚く大人氣

▲會費は日本一安く
▲先生は一流總動員
▲一目で解る寫眞式
▲自宅で實習できる

花嫁學校以上の實力も附く價用も附くと大反響!! 眞の母親代りとして、親切徹底、手を取つて敎へるやうに指導してあるのが大評判です。どうぞ、今すぐ御入會ください。

申込み殺到

實物は書店にあり
内容見本
東京神田主婦之友社へハカキでお申込み次第無代急送。今すぐ早く

擧つて御推奬

ゆき届いた母心
司法大臣夫人　鹽野定子
これからのお嫁さんは、ぜひ『花嫁講座』で、細かい點にまで、ゆき屆いた勉强をして頂きたいと思ひます。御家庭の主婦の指導も、いろ〳〵重寶されると存じます。これだけはぜひお薦めいたします。

女學校新卒業生に
鈴木大將夫人　鈴木もと子
女學校は一通りの修養だけで、それ以上、花嫁學校へ行くといふのも、時間や經濟がなか〳〵許しませんが、皆樣はこの講座で勉强なさるのが一番よいと思ひます。

これさへあれば安心
守田勘彌夫人　水谷八重子
いつも忙がしくて、自分で料理などできませんが、主人の晩的(?)だけは、お料理なかなかできません。第一回配本の『お惣菜料理』を讀んだとき、これだ!!と思ひました。こころ安心して、女中さへあれば、旅にも出られます。

基礎から親切に
横綱双葉山夫人　穂吉澄子
大へん親切に、基礎から手を取るやうに書いてありますから、私のやうな新家庭にはすぐ役立ちます。これからお嫁にいらつしやる方には、なくてはならぬ座右寶典です。

○○お申込みの方は○○
豫約申込金　壹円廿錢
一冊毎月拂　壹円廿錢（送料）十錢（鮮滿臺灣）十五錢
全冊一回拂　拾参円
全冊二回拂　六円六拾錢
（全冊一、二回拂は申込金不要）
今すぐ豫約申込金壹円廿錢を御近所の書店へ一お申込み下さい。お申込は本社へ直接振替が便利です。（振替用紙は郵便局でくれます。）
東京神田　振替一八〇　主婦之友社

山西に幾轉戰二春秋 戎衣に輝く赫々の武勳

我等の郷土部隊晴れの歸還

一昨夏勇躍北支第一線につき膺懲將の矛を執つて二春秋、幾轉戰赫々の武勳を樹てた北支〇〇部隊〇〇部隊歸還兵松澤輸送指揮官以下〇〇〇名は不朽の武勳を破帽、武者髭、そして硝煙に變色した戎衣に物語りつゝ〇〇日午前九時卅二分〇〇驛着列車で晴れの歸還をした、驛頭には軍官民多數及び各學校學生生徒、愛婦、國防兩婦人會員、郷軍、青年團その他一般官民數萬名が手に手に日の丸の旗をうち振り、天にこだまする『萬歲』の聲をもつて出迎へた、〇〇驛タラップを踏む二年ぶりの郷土に『おゝうちの大將だ』『父ちやんだ』『おぢさんだ』『旦那様だ』の聲が、前方から、右側から[illegible]

[illegible]のやうに綻びた[illegible]からはみ出た髭か[illegible]日章旗が見えてゐる、やがて驛頭に整列し終ると[illegible]の人々と[illegible]、松澤指揮官は『各位の熱誠なるお出迎へを[illegible]我々の[illegible]祖國の盾として散華した人々や、或は[illegible]しつゝある戰友[illegible]歸還したとは云へ[illegible]半ばにしか達してをりません、今後共に一層の忠誠を誓ふものであります』とのへつと[illegible]つた一同は怒濤のやうな萬歲と日章旗の波をかき分けるやうにして目に沁む故國の家、山そして人々の顏を噛みしめるやうに見守りつゝ高々と吹き鳴らす喇叭を先頭に懐かしの原隊に向つた【寫眞=〇〇に歸還した勇士たち】

夏休みは名だけ

學徒勤勞に總動員

京畿道學務課では興亞大地を灼く酷暑の中に戰野を轉々奮戰の皇軍第一線將兵の勞苦に深く思ひを起らせて、來る夏休みには道内各學生、生徒を總動員極力勤勞奉仕及び體位向上の國民精神に即した勤勞報國作業を實施することになり過般開かれた道下各公私立小學校長會でもその趣旨を明確に指示、時局下學徒これが實施の要を強調[illegible]へたが、更に道内[illegible]の青年學生にもその逞しい活力を求めることになり來る廿四日道廳第一會議室に道下中等公私立各校長四十餘名を招集同問題を中心に各校提案の諸案を討議しこゝに勤勞半島二萬七千の青少年學徒が打つて一丸となり興亞新秩序建設の一翼となつて勤勞報國の[illegible]に捧げることになつた

特殊學校にも

なほ道學務課では京城府内各特殊學校にも同樣勤勞報國の運動[illegible]を開き來る廿六日各校長を道廳第一會議室に招集これが實施方法如何を協議する筈

若妻の家出

京城西大門町三〇趙炳命の妻金順伊さん(二〇)は十五日夜夫婦喧嘩のあげく、實家へ歸ると言つて家出したので夫の趙さんは青くなつて本町署に捜査願を出した

全國青少年學徒 御下賜の勅語

全鮮二千餘校に御下附

さきに全國青少年學徒に下賜あらせられた勅語は、今般朝鮮においても各學校教職員[illegible]奉戴中の學校へ御下附、大學一、專門學校十、師範學校八、中等學校二百一、初等學校千九百四十八、計二千百六十八校に對し近く謄本を御下附せられることとなつた

重傷にも屈せず 兇賊の首魁を仆す

殊勳の金通譯の美談

事變と共に從軍、北支、中支に目ざましい活躍を續けてゐる半島人通譯生は、昨秋揚子江北岸で『君が代』を高唱しつゝ壯烈な戰死を遂げた[illegible]通譯生によつて一層その忠勇義烈の精神が偲ばれるが、更に今回總督府北京出張所長よりの報告に又復[illegible]通譯生の忠勇美談が報ぜられ感激をまき起してゐる

最近北支通州南方で通州城内を目標として蠢動中の匪賊の一部が分散して城内潜入を企圖せる疑ひがあり、現地當局では嚴重警戒中、去る五日通州憲兵隊[illegible]神山伍長氏及び金明福通譯(二〇)の二名が私服のまゝ通州南門外(軍官學校後方)を巡邏偵察中、とある民家で擧動不審の男を發見したので誰何せんとした瞬間、件の男は不意に隠し持つた拳銃を發射、彈は神山伍長の脚部に命中重傷を負つたが、同伍長は屈せず金通譯と協力大格鬪を演じこの兇賊は[illegible]拳銃二發を發射したが幸ひにして命中せず、折柄傍らにをつた兇漢の[illegible]は格鬪中の金通譯の[illegible]り忍びよつて[illegible]、更に肉切庖丁で抵抗して來たので、金通譯は重傷にも屈せずこれを[illegible]ひとり兇漢の頭部に致命傷を與へてこれを殪し、重傷の身に最後の勇を鼓して憲兵隊に急報使命を全うすると共に昏倒した、憲兵隊では直ちに現場に出動したが神山伍長は重傷のため出血多量で遂に名譽の戰死を遂げた

調査の結果右の兇漢は元通州保安隊長呉成林の狀況偵察のため右個所に潜入し、或種の工作をなしつゝあつた模様で、事前に敵の首魁を殪すことの出來たのは實に兩人の決死的奮鬪の賜であつて、特に金通譯が重傷の神山伍長と協力しつゝも身に寸鐵をも帶びざる通譯として重傷にも屈せず勇猛兇賊を殪した行爲は、同憲兵隊は勿論一般在留邦人より絶大の賞讃を博してゐる

來る七月七日の支那事變二周年記念日に際し國民精神總動員朝鮮聯盟では事變の眞義を闡明し聖戰貫徹の精神を鞏固にすると共に聯盟一周年記念日なるに想到し聯盟員たるの自覺の徹底を圖るため全鮮一齊に記念大會を朝鮮聯盟、京畿道聯盟、京城府聯盟共同主催の下にこれに加盟せる諸團體並に各種團體の[illegible]を動員して實施されることになつたが、當日の大會行事(京城の分)要綱は左の通りである

一、支那事變二周年記念行事 (イ)國旗揭揚 各戶に國旗を揭揚す (ロ)神社參拜 三聯盟の代表者は午前八時朝鮮神宮における祈願祭に參列、その他の聯盟員は隨意參拜すること (ハ)默禱 正午を期し各自の所在において戰歿將兵の英靈を追悼し出征將兵の武運長久を祈願すること

二、聯盟創立一周年記念大會 (イ)午後五時京城運動場において別項次第により記念大會を擧行す (ロ)見學 記念大會終了後午後六時より同場において軍部の協力指導の下に左の見學をなす (1)飛行機の空中操縱 (2)高射砲、照空燈等防空兵器の操作 (3)地上部隊のトーチカ攻擊の演習及衞生隊の活動 (ハ)各映畫館及び劇場等に朝鮮聯盟の制定せるポスターを貼付す

(三)勤勞報國作業 當日各愛國班は班長統率の下に勤勞報國隊として出動し軍需若くは[illegible]協力しその他に適當なる勤勞報國の作業を選び二時間以上實施すること (ホ)出征軍人慰問、愛國班一班毎に一個位の見當をもつて慰問袋を蒐集し軍事後援聯盟に送付すると(ヘ)戰傷病入院患者の慰問、[illegible]を京城府軍事後援聯盟に依頼する (ト)當日は一菜主義の粗食をなし且つ喫煙を廢し出征將兵の苦難を偲ぶ

聯盟創立一周年記念大會次第 開會、國旗揭揚、國歌奉唱、宮城遙拜、昭和十二年七月七日御下賜の勅語奉讀、默禱、式辭、告辭、宣言文朗讀、皇國臣民の誓詞朗唱、天皇陛下萬歲奉唱、閉會

聖業翼贊へ

全鮮一齊に記念大會

七月七日 京城の行事

貧乏征服體驗記

貧乏で不仰で病氣の青年が一發起、遂に一家を更生させた體驗談が、キング七月號に詳しく紹介されてゐます。處世訓の手本として大評判、御精讀をお奬めします。

現文壇の三雄を迎へて

文藝大講演會

十七日(土曜) 午後七時半より
長谷川町・公會堂
(會場整理のため一人金十錢を申受く)

從軍作家日記 濱本浩
文藝雜話 加藤武雄
ある天才の話 小島政二郎

主催 日本旅行協會朝鮮支部
後援 朝鮮鐵道局 京城日報社

前府議召喚

釜山の副議長事件進展

【釜山電話】釜山府會副議長選擧を繞る買收瀆職事件に關しては既報のやうに遂に山內副議長、[illegible]議員外內地人六名、半島人[illegible]名の議員を十四日夜正式留置[illegible]、十五日十名の議員を召喚、同時に[illegible]府社會係長金相洪氏其の他外部の一名も召喚取調べを進める一方、東萊、海雲台、[illegible]町の各料亭關係者十數名も參考訊問中であるが、注目すべきは今回の副議長選擧に關し何等關係を有せぬ議員が召喚されてゐることで、釜山署高等係では十五日夜檢事局の部長と打合せ昨年度の水道[illegible]を調査するところがあり、これにより事件は昨年度の副議長問題の內部迄その波紋を擴大されるのではないかと見られ成行は愈々重視されるに至つてゐる

なほ十五日召喚された現議員のうち中島國太郎氏を除く他は全部歸宅を許された模樣

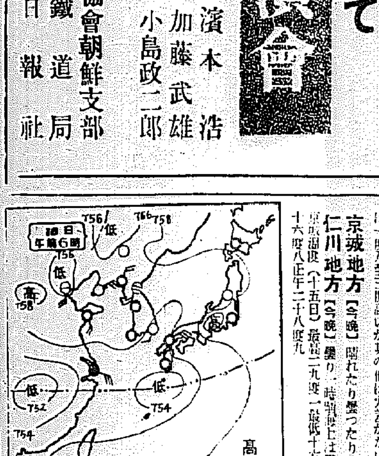

十六日朝の天氣概況

弱い低氣壓は北鮮、山東支那、九州南海上等にあり高氣壓はオホーツク海及南洋諸島方面にある、其の勢は弱い、鮮內の氣壓配置は何れも緩慢である、半島の南岸及北東部は曇、其他は晴前によつて霧があり昨夜中北地方には濃霧があつた、滿洲東部は概ね曇、北部は所により雨、中部は晴、內地の東北地方は雨、其他は晴れ勝ちである、鮮內の氣溫は例年に比し西北部及東南部は一度乃至二度高いが其の他は大差がない

京城地方【今晩】晴れたり曇つたり【明日】同じ

仁川地方【今晩】曇り、時々地上は霧がかゝる【明日】同じ

京城氣溫(十五日)最高二九度一最低十六度一(十六日)午前六時十六度八正午二十八度九

雨● 曇◐ 晴快○ 不連續線
雷電 霧 黃沙 吹雪 等壓線
晴 雪 雷雨 煙霧 颱風

仁川の潮時(17日)

	午前	午後
滿潮	[illegible]	[illegible]
干潮	[illegible]	[illegible]

鍬の青春部隊

六百三十名

【釜山電話】鍬の戰士として大陸に向ふ滿蒙開拓青少年義勇隊六百三十名は、十六日朝入港の[illegible]丸で下關から釜山上陸、同七時五十分本驛發の臨時列車に乘車北行

防空の百科辭典

我等の展覽會蓋開け

朝鮮軍司令部主催の『朝鮮防空展覽會』は朝鮮軍司令部、總督府、遞信局、鐵道局、京畿道、京城府、龍山師團司令部、京城憲兵隊等の後援で十六日京城府民館で開いた、近代戰は科學戰だ、戰爭となれば先づ第一に空を襲ふ空中戰だ、先づ何より防空は我等の手でやらねば……と、會場に足を入れると第一部は防空の概觀とあつて、航空機の發達、性能、模型などぎつしり飾られ、それに國防上から見た我國の地位が地圖となつて我々の防空に關する思想を啓發してくれる、第二部は防空の第一歩、警報、通信、[illegible]などが圖解、ヂオラマ、實物などで說明されてゐるし、第三部燈火管制は都市、工場、商店、住宅、門標等それぞれ鮮明に說明されてゐる、第四部は消防だ、こゝは恐るべき燒夷彈の警告とこれを防火する方法、第五部[illegible]は防毒で毒瓦斯の被害に對する處置、[illegible]の威力、防毒の方法、第六部は防彈偽裝でどこの家でもかうすれば立派な防彈裝置が出來ると綺麗な雛型模型で教へてゐる、第七部都市防空、第八部は救護、第九部は兵器と空の戰標とその克服方法が手にとるやうに說明されてゐる、殊に小學生たちの防空ポスター、圖畫が出品されてゐる外、大講堂では防空映畫會、二階では期間中毎日午後一時から四時まで市民の防空の相談にあづかることになつてゐる【寫眞=その會場】

少年航空兵募集

一千九百名に增員

【東京電話】陸軍航空本部では明年度の少年航空兵の募集を例年の一千數百名より更に增員して一千九百名を採用することになつた、志願資格は大正十二年四月一日以降同十四年四月一日までに生れたもので、學力は高等小學校卒業程度、願書締切りは來る十月卅一日、身體檢査は十五年一月廿四日より二月四日までの間の一日、學科試驗は十五年二月五、六兩日全國各聯隊區司令部、朝鮮、台灣は師團司令部、關東州、滿洲國は關東軍兵事部でそれぞれ行ふものである、更に友邦大陸に活躍する少年飛行兵補充のため北京、天津、南京、漢口の四ヶ所で行ふ

鮮滿遠征双輪競技 全日本豫選大會

【東京電話】日本自轉車聯盟では七月下旬から八月上旬にかけて京城、新京、ハルビン、奉天、大連方面へ代表選手を派遣するため來る七月廿三日神宮外苑競輪場で鮮滿遠征自轉車選手全日本豫選大會を開催することに決定した、なほ競技種目は左の通り

五百米、一千米、二千米、五千米、一萬米、四十二キロ場內マラソン

測量製圖器械 京城本町 シノサキ商店

愛國公債の賣渡高

十三日から三日間に 卅五萬四千四百餘圓

一億一心自發貯蓄をスローガンに十五日から全國的に貯蓄強調週間が實施されたが、遞信局では同週間を中心に全鮮九百八十一の郵便局所を動員、十三日から賣出した愛國公債の賣捌強化に努めてゐる、全鮮郵便局所への配布高は百四十四萬圓であるが、十三日から十五日まで三日間に賣捌された額は卅五萬四千四百九十圓で總額の二割四分六厘に達してゐる、各道別の成績は次の通り

	配布高	賣渡高	割合
京畿	四四〇、四七〇圓	二七、[illegible]圓	[illegible]
忠北	六〇、一〇〇	一一〇	—
忠南	七〇、一五〇	一七、〇一〇	[illegible]
全北	九〇、三〇〇	四、四一五	[illegible]
全南	一〇〇、九〇〇	[illegible]	[illegible]
慶北	一二一、[illegible]	一八、[illegible]	[illegible]
慶南	一三三、[illegible]	五六、[illegible]	[illegible]
黃海	[illegible]	一六、八〇〇	[illegible]
平南	[illegible]	八、九〇〇	[illegible]
平北	六〇、四四〇	三一、四五〇	[illegible]
江原	[illegible]	一、七五〇	[illegible]
咸南	七七、[illegible]	一六、八〇〇	[illegible]
咸北	[illegible]	一〇、二一〇	[illegible]
計	一、四四〇、〇〇〇	三五四、四九〇	[illegible]

なほ鮮銀派遣部隊の賣上高は五十圓で、これは未だ一般人に通じてゐないからであると局では相當にこゝでも盛り込む肚をきめてゐる

絹物三人組

を一網打盡

京城府內道松町五八七金根[illegible](二五)安載[illegible](二〇)の三人は本年一月から結託して附近の[illegible]工場の倉庫に深夜忍び入り數回に亘り人絹反及び本絹約五百反價格數千圓を窃取し市內[illegible]商會、大昌商會、丸榮商會等に賣捌してゐた事がこのほど永登浦署の探知するところとなり、十五日夜同署刑事の一隊は前記三名もろとも一網打盡し目下取調べ中

ジャコモ女史

を圍む茶話會

東京で開く

「東京支社電話」四月十九日の兩日京城府民館で公演の外、釜山、平壤、大邱等各地で日・伊親善大音樂會を開催、半島樂壇の[illegible]を浴したノタル・ジャコモ女史を圍むお茶の會が十二日午後三時麴町區平河町の萬平ホテルで行はれた

主催者は東京音樂學院長林茂、參會者は伊太利駐日大使館情報部アルデマーン、アウリシオの兩氏並にブルネッテ、フレアミイ兩夫人はじめ白鳥伊太利大使夫人、澤田外務次官夫人、矢野スペイン公使夫人等名流婦人十餘名互に膝つき合せ今後益々音樂で日伊親善の實を擧げませうと朗らかに交驩、同學院生徒の獨唱等があつた後五時散會した

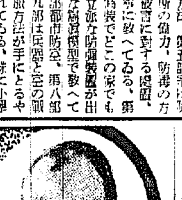

フランシスコ・カナーロ篇
ラ・クンパルシータ・エントレリオの人 ● ガウチョの嘆き・スケータース ● ロドリゲス・ペーニャ・情熱こめて
コロムビア・タンゴ・ヴァラエティース 第一輯
カナーロの傑作集 全三枚(ケース入) ￥4.95
Columbia レコードはコロムビア時代

新女性問答
名篇『愛染かつら』が原作ものを代表する近來の傑作ならば『新女性問答』こそはオリジナル映畫を代表する稀有の傑作だ。
佐々木康監督作品
桑野通子 三宅邦子 坪内美子 川崎弘子 水戸光子 大塚君代 [illegible] 夏川大二郎
大寺 外大船スター オールキャスト
霞友篇 霞惜篇 上映
19日ヨリ 明治座

液虫殺 フマキラー 黃金座

映畫は日活
禮子さん御招待
日活多摩川が初夏に贈る絶好の佳篇
橘公子・瀧口新太郎・伊澤一郎・姫宮接子 主演 田口哲 監督
"禮子の出發"が愈々二十一日より封切られます。此の機會に府內に御住ひの"禮子の出發"のヒロインと同じ御名前の禮子さんを御招待申上げます。左記規程御精讀御應募下さいまし!
一、資格…京城府內居住の禮子さんに限る
一、〆切…昭和十四年六月廿日まで到着に限る (往復ハガキで御申込の事)
一、宛名…黃金町四丁目 黃金座宣傳部
(必ず此の廣告掲載の新聞名記入)

三活斷
[illegible]
村木吞洋

十
基督教のことは京城新生會に
切手拾四錢郵送下さい、賀川豐彦著『神に依る新生』[illegible]冊子を贈呈します
京城府[illegible]町三ノ二 京城新生會
○執務時間・毎日朝十時より夕四時迄 ○土曜日・半日○日曜休み
電光1769

ナショナル乾電池
通信用・ベル用・燈火用
松下乾電池株式會社

匂ひこぼれる髪……誇らしい髪!
それは金鶴が創りなす髪!
金鶴香油

キングレコード 流行歌傑作新譜
日の丸馬車
新專屬 筑波高 第一回吹込!

流行歌 鰊船から 塩まさる
九段の母 塩まさる
森の石松 美ち奴
滿洲娘 服部富子
上海ブルース ディック・ミネ
傑作
テイチクレコード

地方綜合版

一死奉公の至誠を新たに 皇恩の萬一に應へ奉らん

扶餘神宮御創立に李忠南知事謹話

【大田】十五日、官幣社扶餘神宮の社格が官幣大社に列せらるる旨仰出されたことにつき李忠南知事は、感激に次の通り謹話した

本日 應神天皇、齊明天皇、天智天皇、神功皇后の御四柱を奉祀し奉る扶餘神宮を本道扶餘郡扶餘面に御創立遊ばされ、その社格を官幣大社に列せらるる旨仰出されたるを拜し奉り道民齊しく恐懼感激措く能はざる處であります、謹みて按じまするにこの度の仰出は申すも畏き事ながら日韓合併の御詔勅に拜しまする一視同仁の大御心に出でさせられ、上古我國と三韓諸國との關係極めて深く、就中千三百年の往昔、この度の御創立の地と決定せられましたる扶餘の地に[illegible]……

……であります、時恰も正に支那事變の非常時局に際會し半島の使命いよいよ重きを加へ、新東亞建設の大陸前進基地として重大使命達成に邁進すべき秋に當り道民一同は[illegible]一死奉公の至誠を新たにし以て皇恩の萬一に應へ奉らん事を期する次第であります

各地で奉告祭や祝賀會

【大田電話】扶餘神宮御創建に關し十五日同神宮の社格が官幣大社に[illegible]

まだ金塊密輸

【新義州】流行の金塊密輸がまた一件[illegible]郡[illegible]面[illegible]金塊を持出さんとして逮捕された

全鮮に揚がる排英の烽火

大邱も怒濤の叫び

極東の攪亂者よ速かに退け

【大邱】悪虐なる英國の策動に[illegible]排英國民大會は十五日午後七時半から大邱公會堂大ホールで開催、大邱府[illegible]等の下に、會堂大ホール[illegible]大邱日報社社長[illegible]氏、文明琦氏[illegible]場合部日報、原田民理事、大[illegible]小野英勇氏等が[illegible]

全州も起つ

【全州電話】全州府[illegible]十六日午前九時から[illegible]

宣言　東亞新秩序の建設を破壊せんとする英國の暴状は天人共に許さざるところにして[illegible]

決議　[illegible]

昭和十四年六月十六日　大邱排英國民大會

場錢一萬圓

遊廓を舞臺の大賭博 更に使込みも發覺

【光州】去る六日午前六時光州府不動町光州旅館[illegible]中の大賭博[illegible]

上杉校長轉任

【平壌】小野[illegible]校長上杉[illegible]氏は[illegible]

平壌は十七日

西鮮の經濟諸問題を打つて一丸

詩人野口光州へ

【光州】[illegible]

府營プール 十六日開場

【咸興】焼けつくやうな太陽の[illegible]

正面衝突

【大邱】十四日[illegible]

四日間の山狩空し

平南大同郡下の殺人鬼捜査 四百餘名山を圍んで持久戰

【平壌】既報、去る十二日午後三時四十分ごろ[illegible]

悲鳴をあげて逃げ出す[illegible]

四百　五十餘名の[illegible]

四回　に亘る山狩りにもかかはらず[illegible]

被害　者[illegible]

繼母　の金三十圓を[illegible]

なほ　その三十圓は[illegible]

寫眞【上】[illegible]【下】犯人が逃げ込んだ大聖山【人物】被害者の[illegible]氏

長城郡の繭共販風景【上】先づ秤にかけて【中】自動循環式乾燥機【下】札束もウナル代金支拂場

打ち續く旱魃 海にも祟る

鯖巾着網漁組公休日の謂れ

【光州】打續く十年來の旱魃にこれは珍しい風景ならぬ「海旱」の一つ……ジリジリ照りつける酷い旱魃には洋々たる海の水までが干あがつて、鹽分を嫌ふ淺海魚類はドンドン海底に潜り、新式鯖巾着網では淺海漁撈が十二分に出來ないので目下全南多島海で漁撈中の朝鮮鯖巾着網漁業組合では已むを得ず一ヶ月二回、大潮の際廿七十八日を公休日と定めて休漁することとなつた

中堅青年道場 八月一日開場 指導者も決定

【大田】本府では[illegible]

金海も給水制限

【金海】慶南一圓の旱魃は益々深刻化し金海地方でも飲料水までが乏しくなつたので十四日から邑當局では上水道を時間給水にして斷水したが給水時間は午前五時半から同六時半まで、十一時半から十二時半まで、午後五時半から同六時半まで三回である

農業技術員打合會

【釜山】慶南道では來る十九、廿日の兩日道廳第一會議室に各郡の農業技術員[illegible]

指頭火花を散らして 目もくらむ札勘定

全南長城郡の繭景氣を見る

【光州】黄金の雨を降らす農村の副業の一つ、十六年來の養蠶景氣は[illegible]

無殘子供は燒死

兩親が外出中に火事

【全州電話】十五日午後十時四十分府内[illegible]

岡本少將講演會

【釜山】[illegible]

夏休に勤勞奉仕

【大邱】[illegible]

咸安の道議補選

【馬山】[illegible]

遠藤氏挨拶電

統営の鮮魚

銃後は固し

咸南蹴球大會

平北辭令（十五日附）

おどけばなし

イシピレス　인피레스　專賣特許　超强力殺虫剤
恐るべき傳染病を媒介する
蠅、南京虫、蚊
蚤、シラミ、ウヂ
其他の害虫もインピレスの一吹きで忽ち全滅します
効力絶大　人畜無害　引火安全　汚染絶無
各藥店、雜貨店　化粧品店にあり　御求めに御注意
菊社丹蚊取線香製造元　神戸　長岡[illegible]株式會社

＋－×÷どんなに複雜な計算も迅速容易に處理出來る精鋭國産器タイガー
タイガー計算器
カタログ贈呈
タイガー計算器株式會社　京城出張所
京城府太平通二ノ一二一
電話本局 (2) 2994番

きれいる
淋巴腺結核　クキクヨでんの
注射代用
頸筋ワキ下等のグリグリ
連球状の頑固なグリグリ
化膿性の汚ないグリグリ
結核性・梅毒性…
廿年來の名聲と多くの實驗例を誇る
ワカ山の『るいれき専門藥』
副作用なく、きもちよく さらりとなつて、喜ばれる
健康の更生
本舗 和歌山市 るいれき専門藥院
淺見壽腫藥院

エキセリン
スフ毛類に理想的な花王の新洗劑
布地を傷めず色落ち・石鹼やけさせぬ
浸しただけで揉まずに落ち　濯ぎが簡單
冷水にもよく溶けて温泉・海水でも有效
白色粉末狀　一函三十五錢
花王石鹼株式會社長瀬商會

趣味と學藝

氷山春水氏筆

愛國への陣痛【2】
―朝鮮文壇に於ける自己批判―
金文輯

事變前の朝鮮文壇といふものは、およそ以上の引用文で推察される如きものであつた。そこへ世界史的大戰爭が東亞に擴がつた。[illegible]の皇道合理は『靜かなる[illegible]』として半島の[illegible]を[illegible]的な意識であるにも増して、民族主義的な[illegible]である朝鮮文壇を[illegible]しつゞけ、今やこの[illegible]は、化學的であるよりは遥に多く物理學的に、その風光を瓦解されつゝある、といふ事が[illegible]の[illegible]を除へれば引用の一應の[illegible]なサーチライトを浴びることになるのである。

コスモポリタンの世界であつた東京文壇は、しかし自然なリズムの上で次第に、化學的にこの事變の新曲に消化されて行き、現にされつゝあるのである。所が朝鮮文壇は不幸にして[illegible]のであつた。[illegible]

こんなものである代りに、あんなもんである時は[illegible]もんになつて終ふ。つまり例へば『ソヴイエツトなる哉!』と云へば『ソヴイエツトナルカナ……』と寂のない[illegible]。[illegible]

現はないのである。如何となれば政治は常に[illegible]において所要數値への一手段であることを以つて了とするからである。これを解して[illegible]マキユアヴエリズムといつて[illegible]ない。[illegible]

○○。それならそれで右の[illegible]と對角をなす所の最も反作用の强い物理學的愛國心について、それの朝鮮における國際的國家の表現を暗示的なりに[illegible]示すべき段になつた

バックミラー

來鮮した小説家の小島政二郎氏は慶應義塾時代には三越の三輪支店長と同期で組に俳句を作つた仲間、その小島氏を京城驛頭に迎へた三輪氏、何年振りかで兩者を眼め『文士[illegible]にはゴルフが大流行だが君はやらないのかね』と聞けば小島氏『やらうと思つて友だちに連れて行つて貰つたが、和服では[illegible]で不便なものだとやめてしまつた』『俳句は』『年に二十句かな』『少いね』『[illegible]作つたからといつていゝ句は出來ないもの、ちや君』に三輪氏『……』

京日歌壇
晩春初夏詠 北原白秋選

京城 平塚晴子

京城 横川忠義

大邱 猪俣三子

全北 田中楠石

京城 藤屋千麗

天野きよし

天野富喜子

西來路一雄

岡村千壽子

角南阿矢子

遠く近く[illegible]きこゆる山鳩の水苗く苗田や月おぼろなる
全北 高橋愛子

ふかみどりしげる若葉はとなり家の屋根をおほひて雨暗く見ゆ
京城 黒木幸子

昨日の夜雨をふくみてこの丘の櫻の繁はしたたる如し

夏季雜詠 六月廿日締切▲官製ハガキに一人一枚三首限り認め京城日報社學藝部『京日歌壇』あてのこと

鮮展今昔感（下）
高橋濱吉【京城女子師範學校長】

平井[illegible]君の『[illegible]一態』、三戸周泉君の『醉ひたる處女』、土居彩畝女史の『靜物』、許百鍊君の『[illegible]山水』『秋景山水』、李漢福君の『夏日長』、[illegible]君の『古城春霧』、加藤松林君の『秋光搖落』、足立芝香女史の『西瓜』、[illegible]君の『ギタルモ』金[illegible]君の『美人[illegible]圖』『金剛[illegible]』、日吉守君の『溪流』、飯山桂太郎君の『東小門』等は、第一回鮮展を見くびつてゐた人達に對しアッといはせた見事な作品だつた。入場者約三萬人、作品の賣約濟となりしもの非賣品をのぞいて殆んど全部といふ好成績で終了したのであつた

鮮展も二回三回と回を重ねるに從つて、會場難は愈々激甚となる。作家の中にいろいろの不平もでる。鮮展改造問題も起る。會場は商品陳列館から圖書館へ、圖書館から商工獎勵館へ、商工獎勵館から本府會議室へ、本府會議室から[illegible]へと、年々歳々[illegible]の如く流れたやうであつたのであつた。然し、會場はどんなに流れあるいても、鮮展改造問題が如何なる形式で繰返しても、作品のレベルは年と共に向上の一途をたどつてゐた。我が國一流の作家が審査員として來城せられ、鑑別に際し[illegible]る[illegible]はいつも[illegible]の[illegible]れてゐるとの事だつた。[illegible]數年目に再び來城せられた人も少くはないが、その前後を比較して進歩の著るしきを驚嘆さるのが常であつた

鮮展も今や回を重ぬる事十八、會場は遂に見事なるものが新築された。恐らく作者はもはや會場に不平の申分はあるまい。作家に[illegible]は新道に精進するのみが遺された課題だと思ふ。幸ひに最近數年間は特に新進の有力作家が續出して出陳して來た。半島美術界の前途誠に洋々たるものがある。十八年前を回顧し、全く今昔の感に堪へぬ

[illegible]日から二十八日まで）▲ゴーモン・ブリテイシュ映畫、ロバート・スチヴンスン監督、アンナ・リー、ジョン・ロダー、デスモンド・テスター主演『ノン・ストツプ紐育』▲東寶東京作品、渡邊邦男監督、高田稔、[illegible]のぼる、月田一郎、佐伯秀男共演『青春野球日記』

朝日座の漫才

十七日から六日間朝日座に上演する女流浪花の中村[illegible]、[illegible]大津小萬等の一行は各地で大好評を博した新顔陣で面白い漫才[illegible]な曲藝など色とりどりの若手の[illegible]をすぐつてゐるので非常な前人氣を呼んでゐる。なほ開演は毎日午後六時半である

薄田研二氏歡迎會

新協劇團[illegible]高麗映畫社での『授業料』映畫化に[illegible]及び出演のため招聘來鮮した新築地劇團の薄田研二氏を囲む歡迎會は十五日午後七時から明月館において催されたが出席者五十餘名、半島[illegible]文化部面の士を多數網羅して盛會を極めた

【寫眞＝同夜の會場】

新映画評
"出征譜" 寒村の事變描寫
東寶作品

東寶東京作品『出征譜』―[illegible]のおたか（英百合子）は後家の[illegible]さんでその息子は[illegible]けい（花井蘭子）までゐるのに、放蕩して出郷、今では行方不明。おたかは村の青年が大勢出征するのを見ては淋しいおもひを胸に返してゐる。[illegible]列車が驛を通過する日町は大へんな騒ぎで汽車がつくと近在のものが[illegible]の兵隊に慰問袋や[illegible]の言葉をかけるが只一人町田清助（大日方傳）は知るべもなくおたかの茶店による。ふたりが淋しい者同志で語り合つてゐると、そこに大勢入つて來るのでおたかは口を滑らして自分の[illegible]だと言つてしまふが、町田もその氣持をくんで最後近切になりすます。この『出征譜』は川口松太郎の原作を映畫化したもので、[illegible]が脚色、[illegible]の監督である。見るまへにこれは[illegible]ものを[illegible]したのだと聞かされてゐたが、いま映畫になつたものを見て舞台的なまとまりかたが感ぜられた。割合に意味のある劇的狀態がのべられて落付きのある構成力を示してゐる。演出、演技其他の[illegible]も一通りのことは果してゐるが、惜しいことに腳色上の手ぬかりから來たものと思はれるが、台詞に物足りなさがあり、ひきしまりのない退屈なものに終つてゐるが、信州の小都會が舞台になつてゐるが、[illegible]とした[illegible]村の驛前にそれを織りなす人々の情景描寫は大變宜しい、一日の出來事を扱つてゐるのでその單調さを救ふための努力が現はれた。一時間十分―若草東寶劇場上映中―

次週番組
若草東寶劇（二十三[illegible]

『早春』有料試寫會

今シーズン[illegible]の魅力と話題を投げてゐる獨ウファ映畫『早春』は二十二日の封切に先立ち來る二十一日夜、一回にわたり若草劇場に有料試寫會を催す

不連續線
横書き

急に暑くなつて汗は出るし咽喉は渇くし、やりきれなくなつて飛び込んだ食堂で、先づとりあげたメニユー即ち獻立表を見ると、不思議な文字が眼についた。

ケーキーケ……

と横に書いてあつて、初めから讀んでも終りから讀んでも、やはり『ケーキーケ』で、それが十錢だといふのである。冷たいコーヒーよりも安い。

『これ、どんなものだい』と、少女に聞いて見た。

『お菓子で御座います』といふ返事は意外だつた。

しかし、それでわかつた。ケーキ一個十錢といふのを、一個と書く代りに一ケと書いて、しかも、それを横に書いてあるからわからなかつたのである。

だから、横書きは反對だ。どうせ横に書くなら、日本人である以上、右から書くやうにすべし。

學藝だより

◇池上秀畝氏（日本畫家）十五日午後九時四十五分京城驛發列車で歸京

◇[illegible]氏（洋畫家）十六日午後三時二十分京城驛發のぞみで新京へ出發、月末または十月初旬再び來鮮の豫定

新刊紹介

▲草莽愛國歌（川田順著）草莽志士[illegible]は吉野朝の悲歌と相俟んで愛國歌の二大集團であるが、いづれも皇國の[illegible]無窮を自覺し、日本精神の眞髓を[illegible]せんとする魂から迸り出た悲願の結晶であり烈々たる愛國の炬火である。また表現の現實的なること、恰も（戰時體制版七十八錢、東京・麴町・三番町、第一書房）

▲日本經濟年報（第三輯）インフレ線上の日本、北方資源を[illegible]る日鮮大陸迫る歐洲、世界危機下の支那政治經濟（一圓、東京・日本橋本石町三丁目二ノ一、東洋經濟新報社）

▲新生活（六月號）二十錢、[illegible]論（松原寛）或る青年の手記（[illegible]）（東京・板橋・江古田一九〇一、新生活社）

▲新富士（六月號）三十錢、（東京、中野、新井町大通り五九四アオイ書房）

▲家庭の友（六月號）十錢[illegible]・（京城府[illegible]町一の七十五朝鮮金融組合聯合會）

▲海を越えて（六月號）二十錢、海外拓殖映畫小說入選作發表（東京・芝・公園四號の四拓殖獎勵館）

今晩のラヂオ

六時童話（京）『輝く光』小池長▲六時二五分講演（東）石山賢吉▲七時三十分特別講演（東）大藏大臣 石渡莊太郎▲七時四十分講演（[illegible]）[illegible]重兵中尉 村上政孝▲八時四五分 落語（東）『風來助』『國生』▲九時十分時事解說（東）松本忠雄

マツミ香油 마쓰미

マツミポマード 마쓰미포마도

此の非常時に最も經濟的な國産優秀美髮料はなんと云つても此の良品の御使用を

銃後には銃後の美しさが有る御婦人に「漆黑の髪有る様に」

全國有名化粧品店藥房に有り御買求め乞

マツミクリーム本舗 大阪松本正商店

小兒腺病質の強化 結核の早期治療

體質改善 注射劑 ヤトコニン

青少年の虚弱体質を改善強化するは國民体力の總動員を必要とする長期建設時代に於て最も重大且つ緊急を要する國民厚生策なり

ヤトコニンは京都帝國大學、舟岡教授の組織治療學說に基き創製されたる体質改善劑にして、注射によりて体内にカルシウムを沈着せしめ、病的不良細胞を淨化吸收し虚弱兒童、青少年の弱体を組織的に改善强化す。

食慾增進・体重增加・微熱盗汗・咳嗽喀痰の抑止等はヤトコニン療法中に見らるゝ著明なる体質改善作用にして**結核感染**に對する全身的の抗病力增進に寄與する處大なり。

シオノアスピリン製造元 株式會社 塩野義商店 本店 大阪市東區道修町三丁目 支店 東京市日本橋區本町二丁目 滿洲國奉天松島町

（呈文献說明書）

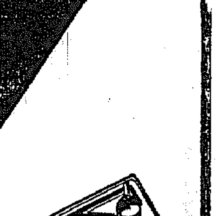

SY—21

松竹キネマ 明治座 六月二十日より上映時間表

四人の姉妹	10.30		
ニユース	12.02	3.30	7.00
あこがれ	12.36	4.04	7.34
四人の姉妹	1.58	5.19	8.51

（開演時間早迄時間御待願候）

若草東寶映畫劇場 六月十五日より上映時間表

ニユース	1.30	4.20	7.20	
出征譜	1.40	4.30	7.30	10.50
子供グラフ	2.50	5.40	8.40	12.00
ニユース				
子守唄	3.10	6.00	9.00	12.20

早朝割引（一圓均一）開映時間まで

日活 喜樂館

ニユース	10.30	2.05	6.00	8.18
指輪のワルツ	10.40	2.15	6.10	
[illegible]大爆笑	11.30	3.13	7.08	
血染の手形	12.40	4.23	8.28	

北日本汽船 北鮮出帆

敦賀行 東北丸 はるぴん丸（月六回）清津發 一、六の日午後四時 [illegible]

新潟行 月山丸（月十回）[illegible]

切符發賣所 國際通運各支店 [illegible] 北日本汽船會社在勤員

阿波共同汽船 出帆

咸興號、芝罘、大連線 日高丸（旅客開始）六月十六日 午後入港 六月十八日 午前出港 [illegible]

野口商會

京龍館 六月十七日より二十一日まで五日間 イソノ・サウンドシステム

ニユース 6.50 3.05 / 小國民 7.00 3.15 11.40 / ニユース 7.35 3.50 12.15 / 野武士 7.45 4.00 12.25 / 叫ぶ心の誓 9.50 5.25 1.50 [illegible]

中央館

讀賣ニユース / 三劍士大會 / テンプルの燈台守 [illegible] 毎日晝夜三回開映

朝日座

六月十七日より六日間 女流浪曲 中村種春 / 大津小萬 [illegible]

浪花館 東寶映畫

六月十五日より上映 各社ニユース / 東寶今井プロ特作 富士の男伊達 / RKO特作 喧嘩商會 バート・ホイラー ロバート・ウルゼー 主演 / 東寶映畫ピクター提携作品 船出は樂し 岸井明 江戸川蘭子 主演 / 大衆席三十錢 午前十一時迄の入場者は十錢の割引致します

黄金座 二十日より二十四日まで

京山朝江 / 日ニユース [illegible]

6.20 1.40 / 6.30 1.50 / 7.35 2.55 10.30 / 8.45 4.05 11.40 / 1.15 11.50

午前中入場者三十錢均一

柳生旅日記 (12)

小金井蘆洲 演　岩根六郎 繪

宙フラリン

小賊共の、時に斬込んで参りまする刀の下を、十兵衞先生ヒラリくと潜りながら、手當り次第に片ツ端から右、左へ投げつける。石川小僧大いに怒つて

『野郎共、其處退けッ』

と自分でそれへ進んで

『ヤイ三ピン、此の石川小僧が相手だ。眞劍の勝負をしろ』

『默れ、匹夫。』[illegible]

眞劍を手にして[illegible]。

『[illegible]』

と[illegible]取つた[illegible]

自慢の[illegible]、ピタリと[illegible]

『[illegible]』

見れる。[illegible]

と大刀を[illegible]て、ジリくとそれへ進んで来た。手下の奴はこれを見て

『お頭、氣をつけて下せえ。お頭の太刀はするに及ばねえ』

『イヤ此の太刀は[illegible]』

此奴は少しは[illegible]と見え[illegible]まらなくなつたと見えて逃げ出る立て

『ど、どうぞお助けなすつて……』

『ハツハヽヽ、最初の威勢はどこへ行つた、弱い奴ちやな』

『ど、どうか命ばかりは……』

『コレく、静かにいたせ。騒ぎ立てると命がないぞ』

いつの間にか十兵衞先生、泥棒の懐ろをすつかり覗き込んでしまつた。

『ヘエ、騒ぎ出そうにも、もう出ませぬ。どうぞこのまゝお見遁し……』

『最早改心致すか』

『ヘエ、これに懲りて屹度改心いたします』

『然らば行け』

と突放して、[illegible]右衛門、喘でゝ逃げようとする所へ、先刻逃げ出した泥棒共、どうした譯かドヤくと引返して来た。既に役人の耳に入つたものと見えて、その後方から大勢の捕方が御用と十手を揃へて、蹴石に無暗と斬り込んで来ない。十兵衞先生いゝ加減に捻ひながら

『コレく、その邊に隠れついてゐる手下の奴等』

『ヘエ』

『誰だァ、ヘエなんて吐しやアがつたのは……何だ三ピン』

『今ここの鼠の顔か手首か知らぬが、面白い騒ぎをさせてやるから見てをれ。うまくいつたら手を叩けよ』

からかはれて石川小僧の三右衛門、イヤ怒つたの怒らないの、おのれ生意氣な奴と大喝一聲斬り込んで来るのを、ヒラリと體を躱した十兵衞先生、手許へ飛び入るよと見る間に持つたる鐵扇でピシャリと利腕を一つ喰はした。日本一の名人と云はれた十兵衞先生に打たれたから堪まらない、アッと叫んで刀を取落し、拾ひにかゝる三右衛門の[illegible]を同じく鐵扇でピシャリと打つ、ウームと前へのめつて来るのを、手早く襟髪を掴んでグイと宙に吊るし上げ

『さア小賊共、此奴は拙者が貰つて飼つてやるぞ』

まるで狗か猫のやうに黙つてをります。賊共小僧始め手下の奴らもこの怪力に驚いてバラく逃げ出す。石川小僧は宙吊りになつて手足をもがいてをりましたが、今は迎つて参り、逃げ場を失つた泥棒を片ッ端からバタく取つて押へます。折角十兵衞先生に助けられた石川小僧までも召捕られてしまつた。ところが役人は十兵衞先生の姿を見て、まさか之が天下に高名の柳生先生とは知らないから

『コレく、其方は何だ』

『拙者は泥棒と道伴れになつた旅の者でござる』

『ナニ、泥棒の道伴れ……胸を吐け、貴様も同じ泥棒の仲間であらう、神妙にお縄を頂戴いたせ』

『これは怪しからん、拙者は泥棒などではない』

『黙れッ、言譯があらば出る所へ出て申せ……各々此の者に繩を打て』

『ヘッ……御用だ』

『神妙にいたせ』

『イヤ、これは亂暴な……』

と云ふ内にも捕人の捕方が左右から来て先生の手を取りました。

一ツブ三百メートル
二ツブデハ？

急・慢性淋疾の最初の必滅作用

内服による除菌範圍は全尿路に及び分泌物乾燥・鎮痛收斂等速かに粘膜を機轉する

淋疾の總ゆる手法に枯杭し局所に全身に牙城を搖がぬ淋菌

僅か三日で足る驚異の奇襲

Para-aminobenzol suifonamid·dimethylamid

嘗つては臨床家・化學者の頭嚢にもなき衝撃療法出現

淋病

從來淋疾療法の狙い所は、試驗管的淋菌殺力を基準に、慢性に移行して淋菌の巣窟となる尿道組織の深部に餘白なき迄に滲透せしむる滲透力附與に全能を碎いて來たが、机上の完成は生體に與へて治効を期待できる道理がなく今、此矛盾に明答を與へたのである。

淋疾治療界の過去幾十年の久しきに亘り重要されつゝあつた内服藥と雖も、滲透力に稱見るべきものあれど、殺菌力に至つては哀れにも微弱で、しかも規則的に運用すれば胃腸を障害する副作用を如何とも爲し難く、挿入多量液を扱ふ洗滌等の外用局所劑は概ね、滲透除菌力に見るべきものなく、而も治療範圍が尿道の狭き部分に限定され、手法上の不備は使用頗しく不快劇甚苦痛を患者に與へるか手技を要し熟練なき患者は逆に淋菌を深部に押し込め病巣をつくり後部器管を犯すのが定石的であり連續日々治療に到底堪へ得ない。

驚異的完成の覇業を遂ぐ

淋疾の完全療法は、臨床家、化學者の遠ひに人智外に置かれ、最古の療法たるプロタルゴールや、白檀油劑に依然として委ねるしか方途なく、臨床家、患者の苦慮を拱手傍觀已む無き状態にあつたが、科學は行き詰す所を知らず、嘗つては化學者、臨床家の頭嚢に豫想さへ寄されなかつた新高級化學劑、新内服藥ケンゴール完成の驚異的覇業を遂げ、治療界は根幹より一新された。

淋疾慢性・急性兩面滅菌

新高級新化學内服劑ケンゴールは、過去の内服療法が血液との融合問題を取り上げ、深達力や、試驗管的殺菌力の强弱を論じ、缺點として副作用が伴ふ上に治効もこれに伴はざるの憾みあつたが本劑は、服用間題を入れず、主劑たるα・βは各々强烈なる除菌力を有すXを全生體に發揮充滿する。一つは急性菌の强力な殺力であり、他は慢性期の測管に根强よく喰ひ下る執拗な淋菌の病巣破壞と滅菌である。

排膿粘膜の消炎・鎮痛收斂

本劑新内服ケンゴールは、從來全く不可能とした、内服による急性、慢性の淋菌を必滅する、夢想の實現化であり、局所的には强烈なる除菌と、充血腫脹や排膿粘膜の消炎、鎮痛收斂の治効を速日發揮する。又攝護腺、副睾丸、膀胱等既に深部器管に病巣を持つ淋菌を滅菌、粘膜を更新し、消炎鎮痛の迅速正確は、絶對の治能である。而も殺菌作用は男女の泌尿器に範圍を限定せず、淋菌性關節炎、丹毒敗血症其他細菌性（葡萄状球菌、連鎖状球菌等）疾患の廢絶菌に及ぶ。

淋疾治療に大躍進、淋菌にとつて靑天の霹靂

新化學新發賣内服劑ケンゴールは、淋疾治療界に驚異の革命劑である。さきには僅か、梅毒にサルバルサンと拖撩豫防のゲルマニンとがあるのみ、本劑は第三弾で待望久しき淋疾撲滅を可能ならしめた一大巨弾である。淋病療法は、プロタルゴールに始まりプロタルゴールに還へると、凡ゆる臨床家、患者を失望せしめ、怖るべき淋疾の蔓延にも拱手たゞ焦慮あるのみであつたが、世紀的の一大科學の躍進は、淋疾治療界に大飛躍を得、淋菌にとりて時に靑天の霹靂である。

淋疾 尿路の殺菌、排膿粘膜の消炎、鎮痛收斂發揮速日、淋菌尿は清澄へ最急化する最新化學新内服劑ケンゴールは、一衝撃（本劑一回六錠一日三回三日間連續服用、休藥期四日）を治療單位となす四衝撃療法とす。一衝撃で概ね病巣破壞殺菌と痛みや分泌物止み治療完整になるも、發局所乃至生殖の一部に頑强に喰ひ下る執拗な殘存菌に對しては（一衝撃治療開始日より八日目に尿中浮遊物を認むるか、濁りあるもの）二、三、四と追加衝撃療法を施行し、これを以て如何なる淋菌の病巣も完膚なきまでに破壞し盡し、男性、女性の全生體に亘り滅菌、尿の清澄完整は絶對的である。

内服 ケンゴール

最新發賣

價定	
1クール54錠	一圓五十錢
2クール108錠	二圓八十錢
4クール216錠	五圓三十錢

適應症

急性淋疾・（亞急性淋疾）
慢性淋疾・淋毒性副睾丸炎
攝護腺炎・細菌性及非細菌
性尿道炎・膀胱炎・腎盂炎
淋毒性關節炎・其他葡萄状
球菌連鎖球菌によるる諸疾患

（日東製藥合名會社製品）

東京市芝區新通町十三　合名會社 河原商店 總代理店

振替東京三五〇一九番

HK.29

牛乳石鹸

泥を泡て育てる

汗ばむ此頃……

オフィスにもぜひ一個を！　牛乳石鹸

お食事前の手洗ひに・勤務後の御洗顔に

中島の 忠勇 征露丸

胃腸病 肺病 肋膜に

暑熱を征く皇軍に

感謝の慰問を致しませう

▽慰問袋には奮つて御利用願ひます

征露丸は日露戰役を記念するために創製發賣された胃腸、肺、肋膜などの妙藥で藥効卓絶、爾來三十有數年の久しきに亘り皇軍御用藥としてその愛用を恣にしてゐます。今や聖戰酣なるとき戰地に御活躍の皇軍慰問の方法は種々ありますが征露丸の贈物は最も兵隊さんに歡ばれてをります。家庭での御必需に併せて戰地への慰問袋には御忘れなく同封されるやう推奬致します

陸海軍 御用藥

主治効能：胃腸カタル・肺結核・肋膜炎・肺尖・咳嗽・消化不良・胃痛・健胃・胃弱・下痢・腹痛・嘔吐・水傷・食傷

全國著名藥店・百貨店藥品部にあり 品切の節は中島征露丸と御指定下さい

大阪市天王寺區下寺町四丁目

本舗 中島佐一藥房

電話 天王寺 二四三、三五〇 振替大阪二二七四番

LACTOGEN LACTOGEN LACTOGEN LACTOGEN LACTOGEN LACTOGEN

ガス・パック法

育兒には新鮮度を最上とします

大和民族よ殖やせよ產めよ

いつ開罐しても製造直後の新鮮度を保つには從來の眞空法ではもう一ッ不完全です。そこで、科學的に變化の少ない窒素瓦斯を應用したのが窒素瓦斯充塡と云ふ現代科學最新の方法です。故に此の裝置を施したラクトーゲンには、破壊し易いV・Cさへ完全に保存されてゐるのです。之こそラクトーゲンのみの持つ絶對安全性です。

梅雨から夏へかけて、牛乳やミルクの變敗し易い時に、最上の品質を絶えず保有するラクトーゲンを躊躇なく御使用下さい。

育兒粉乳

ラクトーゲン

LACTOGEN LACTOGEN LACTOGEN LACTOGEN LACTOGEN

明色クリンシンクリーム

入浴前のクリンシンで見違る程美しくなる

急速度垢ヌケに一等の秘法

▲クリンシンの世界的流行！

歐米に於てもクリンシンの流行は非常なもので從來の凡ゆる洗顔料やクリーム類は既に時代おくれとなり、最近の統計によりましてもクリンシンの使用額はあらゆる化粧品中の首位を占め、ために歐米婦人の美が一段と増したとさへ言はれてをります。

別人の様に垢ヌケする 新入浴美容法

入浴前にお顔にクリンシン・クリームを一寸附けておくと暫くの間にシンから垢ヌケして別人の様に美しくなります。のでこの美容法が歐米婦人の間で盛に流行してゐます。

▲方法―入浴前に明色クリンシンを顔から頸に輕くすり込み、お湯に入るのです。お湯の中でじつとしてゐると湯氣のため毛穴が充分開き、緻密の美容成分が皮膚の深部に吸收されて滋養し、い美容作用を營み、一方ではこのクリーム獨特の緻密な洗滌作用で深部の垢や汚れがグングン表面に吸着されてきますからお湯から上る時にキツくしぼつたタオルでその汚れをお拭きとります。

複合粒子でズバ抜けて美しく附く水白粉！

時間が經つ程一層美しさを増す！

粒子に素晴しい新工夫

▲「複合粒子」の白粉は何故特別に美しく附くか？

これまで白粉はキメが細い程良いと言はれたものですが、明色美顔水、明色粉白粉、明色練白粉はその細いキメに、更に獨の新工夫を加へて一層緻密の巧妙な狀態に化成してあるのです。ズバ抜けて美しく附く事、不自然なくらゐお化粧保ちの良い事、また附けてから時間が經つ程一層美しさを増す等の素晴しい化粧効果は全く、この巧妙緻密な「複合粒子」の作用によるのです。

定價 一圓四十錢

3―20

一品で五つのクリームの作用

1 洗顔クリームの作用 明色クリンシン・クリームは、洗顔用の石鹸がいらず、一寸すりこんで拭きとるだけで、毛孔や皺孔の奥までスッキリと清潔にして、今までのいかなる方法で洗顔なさつたよりもずつと清潔な皮膚になります。アブラ性の方の洗顔にもこれくらゐ良いものはありません。

2 コールドの作用 明色クリンシン・クリームはアレ止めとしてもコールド以上の効果があり、しかも普通コールドに比して二、三倍お徳用です。

3 栄養クリームの作用 明色クリンシン・クリームには、驚異的比の綜合美容成分が多量に配合されてありますからこのクリームで洗顔なさる事は、同時に最も優秀な栄養クリームを併せ用ひたと同じ効果が得られます。

4 化粧下クリームの作用 明色クリンシンで洗顔しますと、皮膚そのものがお化粧に最も適した狀態になりますから、化粧下クリームがいりません。それに、かうしたお化粧には今までに見られない美しいツヤがあります。

5 マッサージクリームの作用 明色クリンシンの獨特の柔いクリームは、マッサージ・クリーム以上ですし、同時に皮膚に最も優秀な美容成分を與へますから一石二鳥の効果が得られます。

國策順應のクリンシンの新裝品出づ！

國策に順應したスマートな新裝品が出來ました！

新裝品 定價 七十八錢

定價 一圓七十八錢

明色美顔水

白色　肌色　濃肌色

米國の對滿貿易は激增

門戸閉鎖主張は當らず（下）

經濟解說

門戸は開放されてる

斯る組織の下にかつては、外國商社代理機關は滿洲國內より姿を消す代りに、輸入は滿洲諸道會社とか滿洲重工業開發會社の如き半官的の會社を相手の直接貿易と化しただけの事なのである

上海 及び天津に於ける外國人商業會議所の門戸閉鎖に關する抗議中にも述べて居る如く全く理由がない譯だ、これらの商社は寧ろ從來滿洲に存在してゐて滿洲國の建設により驅逐された貿易業者がその大部分を占めて居る關係から日本を指彈するのであつて彼等の抗議は當らない、殊に最近の滿洲國貿易で重要なる點は

日本 以外の第三國よりの消費財の輸入は制限されつゝあるが、被服、車輛及び金屬類の輸入は益々增加の一途を辿つて居る事で、後者の內にアメリカの占める分け前が大きいのは言ふ迄もない

米國よりの輸入內譯

門戸開放の問題は別として、最近に於けるアメリカの對滿輸出の增加を商品別に檢討すると增加は專ら軍需原料の輸出增乃至滿洲國に於ける生產力擴充五ケ年計畫の反映による事が判明する。卽ち內譯を示せば左の通りである。（單位千圓）

	一九三六年	一九三七年	一九三八年
煙草	一四三	一四一	一七〇
棉花	一	一、三三	一、五五
ガソリン及原油	七二	三、五三	四、〇三
鐵及鋼製品その他金屬	三五七	六、〇七	四、四二
自動車	七九	一、二三五	一、九八
機械及車輛類	三四〇	一、〇九	二、三二

煙草及び棉花は滿洲の必要とする原料ではあるが軍需原料では**ない**、尤も棉花は平和產業の原料ともなれば軍需品ともなる、ガソリンと原油は明らかに軍需用のものと見得るが、其一部は一般の消費のためのものである、諸及鋼製品並びにその他金屬類は一部は軍需用に充てられるのであらうが、

殘餘 はレール及び諸種の材料として鐵道建設並び建築業に振り向けられるものである、第五の項目たる自動車及びトラックは軍事用のものであると同時に、平時に於ける交通機關としても使用される、機械は滿洲國五ケ年計畫の遂行に必要な製鐵會社の設備並びに礦山及び最近大々的に建設遂行中の水力發電所等のために利用されるものである、よつて以上の數字を基礎とし、アメリカの對滿輸出の增加を簡單に滿洲における軍備充實のためだとするアメリカ人批評家もゐるが重工業原料及工場設備の輸出增大は

滿洲 國產業開發五ケ年計畫の遂行原料の補充によるものであつて、それらの輸出增を戰爭用資材の需要增大なりと解釋するのは早計の譏りを免れまい、日滿支經濟ブロックの自給自足を目的とする產業五ケ年計畫が防共陣の充實にあるからと言つて、それを戰爭目的に解するのは、アメリカの世界各國に對する金融ならびに機械類輸出を全て軍需資材と解するのと同斷である

米滿貿易の將來

アメリカと滿洲國との間における將來の貿易關係が樂觀してよいものか、また悲觀すべきであるかは米滿双方にとつて甚だ重要なる問題であると考へ得られよう

ファ ーイースタン・サーヴェイ誌はアメリカの對滿輸出が現在小ブームを呈してゐるのは刻下の逼迫した理由に基く一時的な現象に過ぎぬといふ解釋をとつてゐる、卽ち滿洲國は日本及びバーター制により結びついてゐる獨伊より獲得出來ない必要原料をアメリカより盛んに輸入してゐるのであつてこれは今後外國爲替の缺乏と共に減退しようが、支那事變の繼續する限りはその外國爲替及びクレヂットを行使してアメリカより更に多額の物資を輸入するであらうと見てゐるのである、

また 支那事變が終了せる曉において、アメリカの對滿貿易は如何なる變化を蒙るかに就ては左の如く解釋してゐる、戰後に於ては滿洲の市場は、生產力擴充計畫の下に急速なる發展を遂げつゝある日本の重工業の重要なる市場として登場するであらう、しかして現在遂行中の生產力擴充計畫が完成した曉に於てはアメリカの對滿貿易は激減すべく、例へば棉花は滿洲の各地に於て栽培され、又北支より輸入されるであらうし、石油は石炭及び油母頁岩より製造され

鋼製 品は新工場より生產され、自動車並びにトラックは滿洲重工業會社の子會社に依つて製造されるに至るであらうといふのである

物價對策機構の擴充强化力說

委員との懇談會で　殖產局も同意見

政府の物價對策に卽應すべく朝鮮の物價對策を擴充强化することゝなり本府では去る十六日午後二時半から第一會議室で朝鮮物價委員會委員の參集を求め懇談會を開催したが、各委員は異口同音に本府の物價對策機構の擴充强化の必要を力說した外左の如き有力な意見の開陳があり、本府殖產局としてもこれと全面的に同意見であるので、各委員の意見を參酌し本府の物價對策確立に邁進することゝなつた、尙ち各委員の主要意見左の如し

▲現在の如く物價の公定制度では駄目であるから物資全般に亙つて價格關係から統制を加へねばならぬ

▲物價公定の重要資料として先づ生產費調査を徹底的に斷行すべきである

▲朝鮮物價委員會を現在の如く公定價格のみの機關たらしむることなく統制全般的の機關として活用すべきである

▲物價委員會第五專門委員會は雜品となつて居り、この雜品は各種の物品が入れられてゐるがこれを今少し分科する必要がある、例へば木材の如き雜品に入つてゐるが木材は吾人の衣住に重大關係があるので適當な方策により雜品を分ける必要がある

▲物價對策確立の基礎資料は本府の調査によらねばならぬが、現在の基礎資料とされてゐるものは助長行政上から見た資料で價格的でない、そこで充分な調査を行ふために本府の機構を强化しなければならぬ

劃一營農主義を緩和　ローカル性を附與す

本府指導方針を轉換し漸次實施

京城農林局長談

農作物は從來本府の增產計畫を道、郡、面に一律に劃一的に割當てゝ實行させて來たため地方に依つては適地適作主義に依らぬ所もあり、その點からも色々批判されてゐる、そこで新しい時代の要請を考へ合せ漸次地方の實情に卽した適地適作主義に依る劃一的指導方針を改めて各地方のローカル性を生かして行くやう努力すべく、これも朝鮮の食糧問題の解決にとつて自給自足の方針が實現されるからであるが、その他の食糧の自給を圖る上からも國策上必要であるので、今後は十分考へねばならぬと思つてゐる

湯村農林局長談

食糧程度のものは作らねばならぬが、金に換へる農作には地方の實情に卽して行くことが大切である、今後は十分考へねばならぬと思つてゐる

▲鮮內の農作物は從來本府の增產計畫を道郡面に一律に割當てゝ來たが今後は適地適作主義に依り各道の計畫を實情に卽して考慮するやう地方に通牒を發した、又新しい作物の栽培については地方の實情を十分考慮し、無理をせぬやうにと通牒を發してゐる

その他の作物も本府農林局では十五日附各道に通牒を發し樹林の下草、落葉、枯枝及び雜草等の採取を奬勵して堆肥の增產を圖るやう通牒した

三組合誕生

京城商工會議所では中小商工業振興對策として組合の設立、組合の整備擴充、斡旋指導等を積極的に開始してゐるが、同所斡旋の下に左記三工業組合が近く結成されることになり左の如く夫々創立總會を開催する

▲京城菓子工業組合（一〇二人）十七日午前十時京城商議にて創立總會を開催▲京城印刷工業組合（八十人）十七日午後二時京城商議で創立總會開催▲京城家具工業組合（六十六人）十九日午後三時京城商議にて創立總會

重石　買入　金銀　水鉛
三昌鑛業所
京城府明治町二ノ三番地　電話本局三〇二五番

七十五萬圓の增收

局鐵六月上旬の業績

鐵道局六月上旬における運輸收入は二百八十六萬六千五百三圓で內譯は旅客百四十一萬二千五百五十八圓、貨物百四十五萬三千八百四十五圓であつた、これを前年同期に比較すれば旅客收入において四十二萬六千六百二十八圓、貨物收入において三十二萬八千六百二十一圓と何れも增收計において七十五萬五千二百四十九圓の增收であつた

人絹織物　リンク制案

愈よ具體的打合

第三國輸出の組織化を圖るため朝鮮にも人絹織物のリンク制を施行すべく關係當局では目下立案中であつたが、愈々大綱の決定を了りこれが具體的細目打合せのため十六日午後一時より朝鮮人絹織物工業組合關係者を招致し殖產局側と意見の交換を行つた、而して右リンク制實施に當り朝鮮の人絹工業は內地業者に比して第三國製品の輸出が不足してゐる▲職工が未熟である▲製品の市が非常に狹いことである、等の劣勢にあり、これ等を充分加味し對處せねば第三國輸出の振興は不可能なので、關係當局でもこの點に慎重留意、劣勢をカヴァーしリンクの實績を少くするため或程度の助成方法を講ずる模樣である

貯銀五月末預金積金高

朝鮮貯蓄銀行の五月末日に於ける預金積立金現在高は左の通り（單位千圓）

▲普通貯金一三、一二〇▲特別貯金二一、六〇六▲振替貯金九三八〇▲定期預金一、四一〇▲積立貯金五八二▲合計七四、八四〇

京城物價昂騰

鮮銀調査、五月中の京城卸賣物價指數は一五九、一二で前月指數に比し一七八の昂騰で前年同期に比し二二、八〇の昂騰である、商品類別指數左の如し

穀物	三九、六	（十）二、六八
食料品	三六、五三	（十）〇、八二
纖物原料	一三三、〇三	（十）一、九六
織物	一六六、〇七	（十）二、八四

金剛山特殊鑛は廿六日定時總會

金剛山特殊鑛業では廿六日定時總會を開き當期決算案を附議するが配當は前期に比し引續き無配とする方針の模樣である

財界有力者高周波視察

谷朝鮮信託社長、牛島京春鐵道社長、林漢江水電常務、菊池朝鮮製鐵社長、荒井朝取理事長、小杉同理事長代理、田川龍山工作社長、淺野太三郎、伊藤泰一の諸氏は打揃つて十七日午後十時京城驛發で城津へ赴き日本高周波重工業城津工場を視察十九日午後九時四十分着京城の豫定

井坂課長以下全鮮工場視察

本府商工課では井坂課長以下各事務官が機會あることに全鮮の工場現況視察を行ふことゝなり先づ來る廿三日から二日間釜山を視察することゝなつた

セメント移入增額實現するか

內地洋灰聯と折衝中

鮮內のセメント需要は最近時局に當面して旺盛となつたので本府では南鮮方面の需給調節を圖るため內地から豫定數量（七萬トン）の移入增額を內地セメント聯合會と折衝中であるが目下の情勢では此需要が叶へられるもの如くである

原棉の輸入

本府側と對比　正式に認定

一月より五月までの鮮內第三國輸出實績にリンクし既報の如く原棉の輸入許可が與へられることに決定し十五日午後一時より前記同業會に關係者參集し換算基準の算定が行はれたが、十六日午前十時同所に本府商工課纖維關係官の臨席を仰ぎ、本府側豫定の換算基準と對比し正式認定を受けることになつた

地所課長　矢島　穆
農業課長を命ず　木谷　重榮

林業課長を命ず、なほ木谷氏は前林業部林業課長を最近退官した人である

漆林保護を　各道へ通牒

朝鮮の漆樹は三千九十町步、四百七十七萬本に達し年々增加の傾向にあるが、今事變以來國內にだけ

東拓職制改正

農林業兩課新設

東拓では朝鮮支社の職制を改正して地所課を農業林業の兩課に分離し十五日附で實施すると同時に新課長を左の如く任命した

朝鮮向け石炭は期待通り五十萬噸を

滿蒙より歸任の燃料課長談

十四年度における鮮內消費石炭に對する供給對策に就ては本府燃料課が中心となり內地移入、滿洲北支輸入の手配を行ふ外、鮮產石炭の出炭に努力してゐるが輸移入炭の手當は一應終了、輸移入炭を確保することが出來る見透しを得た、よつて今後は鮮內の出炭如何にかゝつてゐるが、大體不足を來さぬ模樣である、卽ち過日來北支へ出張、輸入炭交涉のため北京、大同張家口、天津、濟南、青島を經てこの程歸任した安田燃料課長は左の如く語つた

大同と山東省の炭坑を訪れたが、急速度に復舊し出炭に大馬力をかけてゐる十四年度には北支へ五十萬トン前後の期待して居たのだが先方では朝鮮の需要を諒として出炭して呉れることとなつた、大同はそこまで行つてゐないが山東省の方は既定數量以上に賣へることとなるから知れんので願る期待してゐる、朝鮮への輸送も大體うまく行く見通しがついた、輸送の手當は軌道がするが、これも手配濟みである、なほ內地及滿洲からも期待通り石炭を呉れるので鮮內の需給は相當緩和されるものと見てゐる、要は鮮內の出炭にかゝつてゐる北支現地の出炭にかゝつてゐるから北支現地を見て先方では地下資源開發第一主義で進んでゐるやうに思へた

京春鐵道開通式

七月廿二日擧行

京春鐵道は目下レールの敷設工事に懸命になつてゐるが大體七月中旬開通する豫定で七月二十二日春川において開通式を擧行することに內定した

ゴム製品外二品

公定價格準備中

本府物價課では目下鉗付狀態にかれてゐるゴム製品、下駄及マッチ類の公定價格を決定すること>なり目下準備中である

鑛石用麻袋叺
仁川府仲町
澁谷商會
電話長三五四番

朝鮮マグネ十九日總會

朝鮮マグネサイト開發會社（資本金一千五百萬圓）は十九日午後二時より總督府會議室に創立總會を開催、創立に關する一切の事項を附議するがな任員の顏觸れは左の通り

▲社長　美座流石（本府）▲理事　佐藤貢（東拓）▲同　島村新兵衛（總督府）▲同　中村（日鐵）小林（三菱）森本（神戶製鋼）洲川（品川白煉）津守（東京電氣）佐々木（古河）小笠（日本マグネ化學）▲監事　金時植（總督府）池尾（日本マグネ）

時局對應懇談會

懇談事項決まる

朝鮮商議では來る廿二日第八回定時總會開催を機に同日午後一時から時局對應懇談會を開催することとなり伊藤理事が十六日本府を訪問、伊藤警務課長、井坂商工課長その他の出席を求めた、懇談事項左の如し

▲物資動員計畫に關する件▲物價統制に關する件▲經濟警察に關する件▲中小商工業救濟に關する件

鮮銀異動（十五日附）

大連支店支配人　服部　悠三
東京支店支配人を命ず
天津支店支配人　齋藤文一郎
青島支店支配人を命ず
大連支店支配人を命ず　井口　慶彥
外國爲替課長
天津支店支配人を命ず　武藤　武二
青島支店支配人を命ず
總務課長　曾根　次郎
外國爲替課長兼務を命ず
東京支店支配人　吉田廉三郎
東京總裁席勤務を命ず

鱒と東拓

總監卽妙の辭

佐々木東拓總裁の朝鮮ホテルにおける、就任披露宴は在城各界の顏ぶれを集め諸石に擬觸耐多角な東拓と肯かせるものがあつた、總裁の挨拶に對し總監が述ぶべく起つた大野政務總監、東拓の過去の業績と國家への寄與を讚揚しつゝいて東拓は牛島を母胎として生れ、牛島の事業によつて今日の大をなした、然るに一時は餘りに事業網を擴げ過ぎて、經營難に陷る破目になつた事もある、適當な引例ではないかもしれぬが、鱒と云ふ魚は產卵期になると必ず自分の生れた川に歸つて卵を產む、牛島は今や大陸前進兵站基地として益々發展の途上にある、牛島が大きくなればなるほど、東拓はこの生みの親牛島を忘れずに、朝鮮により澤山の卵を產み出して貰ひたい當意卽妙、東拓の新使命を示唆して大喝采

藤本ビルブローカー證券
百億貯蓄强調週間
貯蓄は公社債へ！
事變國債
貯蓄債券
の御下命は弊社へ
京城府黃金町二丁目
電話本局②二六八九・六九二番

株式（十六日）

朝取短期

銘柄	寄付	大引	高値	安値
朝取 前	一五〇・〇	一五〇・〇	一五〇・〇	一五〇・〇
同新 前	一一〇・〇	[illegible]	[illegible]	[illegible]
大新 前	六六・五	六六・五	六六・五	六六・〇
東新 前	一二四・八	一二五・〇	一二五・五	一二四・八
滿業 前	一二四・二	[illegible]	[illegible]	[illegible]
同新	[illegible]	[illegible]	[illegible]	[illegible]
鐘紡	[illegible]	[illegible]	[illegible]	[illegible]
同新	[illegible]	[illegible]	[illegible]	[illegible]
日石	[illegible]	[illegible]	[illegible]	[illegible]
エラサ	[illegible]	[illegible]	[illegible]	[illegible]
小鐵	[illegible]	[illegible]	[illegible]	[illegible]
新鐵	[illegible]	[illegible]	[illegible]	[illegible]
製鐵	[illegible]	[illegible]	[illegible]	[illegible]
朝石	[illegible]	[illegible]	[illegible]	[illegible]
同新	[illegible]	[illegible]	[illegible]	[illegible]

朝取算定と日步

銘柄	算定	日步
朝取	一六〇・〇	[illegible]
同新	[illegible]	[illegible]
大新	[illegible]	[illegible]
東新	[illegible]	[illegible]
鐘紡	[illegible]	[illegible]
同新	[illegible]	[illegible]
拓新	[illegible]	[illegible]
滿業	[illegible]	[illegible]
朝石	[illegible]	[illegible]

朝取短期建玉表

賣方	買方	建玉數
[illegible]	[illegible]	[illegible]

大株長期

銘柄	前寄	前引	後寄	後引
大新	[illegible]	[illegible]	[illegible]	[illegible]
東新	[illegible]	[illegible]	[illegible]	[illegible]
拓新	[illegible]	[illegible]	[illegible]	[illegible]
鐘紡	[illegible]	[illegible]	[illegible]	[illegible]
同新	[illegible]	[illegible]	[illegible]	[illegible]
滿業	[illegible]	[illegible]	[illegible]	[illegible]
短期	[illegible]	[illegible]	[illegible]	[illegible]

大株短期

銘柄	寄付	大引	高値	安値
大新	[illegible]	[illegible]	[illegible]	[illegible]
東株	[illegible]	[illegible]	[illegible]	[illegible]
東新	[illegible]	[illegible]	[illegible]	[illegible]
鐘紡	[illegible]	[illegible]	[illegible]	[illegible]
同新	[illegible]	[illegible]	[illegible]	[illegible]
大株	[illegible]	[illegible]	[illegible]	[illegible]
大新	[illegible]	[illegible]	[illegible]	[illegible]
滿業	[illegible]	[illegible]	[illegible]	[illegible]
郵船	[illegible]	[illegible]	[illegible]	[illegible]
同新	[illegible]	[illegible]	[illegible]	[illegible]

大株短期喰合

銘柄	寄付	大引	高値	安値
大新	[illegible]	[illegible]	[illegible]	[illegible]
鐘紡	[illegible]	[illegible]	[illegible]	[illegible]
同新	[illegible]	[illegible]	[illegible]	[illegible]
滿業	[illegible]	[illegible]	[illegible]	[illegible]
東新	[illegible]	[illegible]	[illegible]	[illegible]
日產	[illegible]	[illegible]	[illegible]	[illegible]
帝人	[illegible]	[illegible]	[illegible]	[illegible]
郵船	[illegible]	[illegible]	[illegible]	[illegible]
日魯	[illegible]	[illegible]	[illegible]	[illegible]
エラサ	[illegible]	[illegible]	[illegible]	[illegible]

東株長期

銘柄	前寄	前引	後寄	後引
大新	[illegible]	[illegible]	[illegible]	三九・七〇
鐘紡	[illegible]	[illegible]	[illegible]	[illegible]
東新	[illegible]	[illegible]	[illegible]	[illegible]
三菱	[illegible]	[illegible]	[illegible]	[illegible]

東株短期

銘柄	寄付	大引	高値	安値
東新	[illegible]	[illegible]	[illegible]	[illegible]
鐘紡	[illegible]	[illegible]	[illegible]	[illegible]
同新	[illegible]	[illegible]	[illegible]	[illegible]
エラサ	[illegible]	[illegible]	[illegible]	[illegible]
小倉	[illegible]	[illegible]	[illegible]	[illegible]
鋼管	[illegible]	[illegible]	[illegible]	[illegible]
塩水	[illegible]	[illegible]	[illegible]	[illegible]

東株短期喰合

銘柄	賣	買	取組高
新東	[illegible]	[illegible]	[illegible]
滿業	[illegible]	[illegible]	[illegible]

東京現株

銘柄	値
東株	[illegible]
同新	[illegible]
鮮新	[illegible]
鐘紡	[illegible]
朝鐵	[illegible]
東鋼	[illegible]
滿鐵	[illegible]
郵船	[illegible]
東拓	[illegible]
同新	[illegible]
富士紡	[illegible]
日石	[illegible]
王子紙	[illegible]

期米（十六日）

朝取仁川

節	當限	中限	先限
前場（一）	[illegible]	[illegible]	[illegible]
（二）	[illegible]	[illegible]	[illegible]
（三）	[illegible]	[illegible]	[illegible]

東京期米

節	當限	中限	先限
前場（一）〜（五）	[illegible]	[illegible]	[illegible]
後場（一）〜（五）	[illegible]	[illegible]	[illegible]

大阪期米

節	當限	中限	先限
前場（一）〜（五）	[illegible]	[illegible]	[illegible]
後場（一）〜（五）	[illegible]	[illegible]	[illegible]

各地期米

地	前場寄	後場引
兵庫	[illegible]	[illegible]
下関	[illegible]	[illegible]
名古屋	[illegible]	[illegible]
釜山	[illegible]	[illegible]
大邱	[illegible]	[illegible]
群山	[illegible]	[illegible]
木浦	[illegible]	[illegible]

大阪明米喰合

商品（十六日）

△大阪綿布　△横濱生糸　△大阪綿花　▲現物棉花　△大阪人絹　△福井人絹　△東京人絹　△大阪砂糖　（前場・後場　當限・先限　寄・引）[illegible]

外電（十六日）

倫敦銀塊　紐育銀塊　米棉　スチール株　アナコンダ株　英米爲替　米日爲替　[illegible]

金融（十六日）

東京コール　日銀銀兌（十五日）　鮮銀銀兌（十五日）　[illegible]

株式　閑散乍ら堅調

氣迷ひ晴れず

前場 前日閑散小浮動裡に推移せる氣先阪地の安寄りを入れて寄付は朝新三〇圓二と一安大新六五圓三と同新東一二三圓八と七安滿業不申鐘紡一五三圓五と三安鐘新不申と諸株氣乘り薄の凡調に寄付きあと氣迷ひに保付き持合と化し閑散であつたが後半より硬化して結局好調裡に前場を終了朝新不申鐘紡不申鐘新不申大新不申新東一二四圓三滿業不申と大引

後場 堅調に前引せる氣先阪地の不聰に當所も朝新三〇圓丁鐘紡不申鐘新不申大新不申新東一二四圓四と一高と同調にあとものこの邊の保合に過ぎなかつた

此邊を維持

財界問題が此處に至つた深因は今暫く措くとしても取く迄英國が窮境に陷つたのは彼等の誤算からと云へ這云へる▲策士は策に倒れるのたとへで『日本の云ふ事をゼスチュアだと輕視したのが誤り▲脛に疵なしの物を云ふ日本だと云ふ事を今更知つても遲いと云ふものだ▲この果敢な實行力こそ新東に織り込んで買進みたい處であるが▲過去に於て散々傷めつけられた新東である丈け先走る氣力と云つたものは見られない▲今日は完全に懸付き閉店休業同樣の有樣だつた▲然し流石に難兆時代、說波時代の事で、諸問題は專ら地場への立至つて漸く新東株の方へ流れて行く▲龍山工作は一九圓七と相變らず堅調を辿つてゐるが、何しろ初日の午前中に締切つたのに申込みが、賣出株數の十倍の三十萬株に達したと云ふのだから恐ろしい見たいなものだ▲目下三和の推奬株滿洲加里工業が投資家の投資慾の中心で前場筋が▲これなぞその特異な事業性と政府の增產獎勵指定品中にあるものとして、小型ながら幾何級數的な發展を見込まれる▲その有望性と十八圓と云ふ値頃が扱ひ易い故か遠く大阪方面から注文が入り込みつゝある模樣だ

國債　長期は買募ふ

新規材料はないが金融緩慢見通しで

現株市況

開發株に興味

滿鮮は妙味通の保合を續けてゐるが戰時株界は依然根强に買氣が底流にあつて材料含みの株が盛んに買漁られてゐた殊に大陸開發の北支開發、中支振興等に好氣配が現はれてゐたのは、租界問題と關聯として興味を集めてゐた模樣だ

▲北支開發　一五四圓四と一圓四方買進まれ
▲中支振興　一八四圓七と二圓五高
▲滿洲製鋼　四一圓五と二圓五高
▲日滿亞麻紡　一六八圓丁新二八圓丁と前新共に五十錢方堅り
▲滿洲煙草　權利落ちの三九圓丁と不變
▲北支煙草　二六圓五と權利落ち
▲特殊鋼管　一部增配決定を好感し一圓高の六二圓丁同新七十錢高の四六圓丁
◇
▲東邦炭鑛　四八圓五と三圓五安と減配說に賣らる同新一二圓六と一圓方下落
▲サガレン炭鑛　一九圓七と七、八十錢安
▲日活　五六十錢反落して二九圓五九圓新四九圓五
▲滿洲加利　一八圓丁と高騰の買注に上昇

期米　押目買に硬化

前場 今朝は阪地の手堅い商狀を入れて常限出來さるも中六圓五十九錢先六圓五十六錢と前日の止値より一錢高に寄付き賣方の見送りと司の腰入れ買ひにアトは連前五十六錢所に保合ひ引際は六十四錢と跳返したが後後は又六十一錢と屆占垂れ保合商狀に前場を終了した

後場 硬調に前止せるあと阪地の同調に當所は中六圓五十八錢中六圓六十二錢先六圓六十五錢と前止値より四錢高く二節同事と堅調であつた

賣込は危險

相場が目先頭打らの商狀を見るに至つたのは軍需關係の買物が一巡出直したのとも一つは米貨物が當り賣込めない狀態である

公社債賣物

銘柄	利率	價格
甲號 五分利		101.3
四分利		103.15
五分利(い)(ろ)		103.10
四分半利		98.55
四分利		97.7
第一回國債	5%	388.50
第二回	5%	360.00
特一	4% 163回	158.0
特一	4% 163回	100.20
特一	1% 171回	99.00
特一	3% 121回	100.21
特一	3% 2回	100.20
		100.20

東京國債

▲甲號五分一〇四三〇▲四分一〇二二五▲二十二年物一二四分一〇二二五▲二十八年物

示したが十錢高、五分半五十錢高と强調を分は郭分前に五錢方引締つた外債は弗貨凡やり保合、米貨六分半四五分半堅らなかつたが、四分半、四分四分半に認は長期は一・二二四押目買に認は長期は一・二二四

米界六感

の頃はどうしたものかいくら早天が續いても尻込みする一方となつた▲そこで市場の傾勢を探つて見ると無論先端高を覗き正米が必需筋の滿腹で誰れも相手にする者が無くなつたとも一因であるが大體は少し熱狂し過ぎてゐたのと當局の對策を氣に病む者が多くなつたものである▲して見るとこの相場は再び正米に羽が生へて賣れるやうになるまでは閑散うしたチリ拾的商狀を呈するかも分らないと云うて相場が上げ止つて臭れさへすれば當局の對策は物が八方から注がれ人氣が歲りに偏せんとする傾向のあることから云ふとこの後の商狀は將來更に高値を出現せんとする前のいい押目とならうかも知れない▲何としても當面七月迄け位に取引されて居る雜穀類がお米と同値に賣買されて居る始末ではお百姓だつて持米を賣惜まさるを得ないと同時に米の消費が增大する事も免れないのでこの點は弱氣も好く檢討して見る必要がある

新値から新値に吹き上げ强氣でない者は人間のやうにいはれなかつた相場がこ

各地正米市況

地	品	等	値
多	玄米	三等	[illegible]
多	精米	三等	[illegible]
新羽		三等	[illegible]
多	[illegible]		[illegible]
穀良都			[illegible]
陸羽			[illegible]
大豆			[illegible]
龍山		三等	[illegible]
蓬川		三等	[illegible]
海州		三等	[illegible]
南浦		三等	[illegible]
水原		四等	[illegible]
小麥			[illegible]
釜山	（不變）	四等	[illegible]
大邱	（不變）	四等	[illegible]
群山	（不變）	四等	[illegible]
木浦	（不變）	四等	[illegible]

京城綿布仲值

品名	値
改良九	[illegible]
金剛	[illegible]
二葉	[illegible]
飛鶴	[illegible]
雙鶴	[illegible]
東方朔	[illegible]
三友	[illegible]
シネマ	[illegible]

一般商品市況

品名	値
三鹿	[illegible]
九人	[illegible]
改良	[illegible]
オール	[illegible]
公會堂	[illegible]
五枚笹子	[illegible]
金明太	[illegible]
四國縞	[illegible]
不老草	[illegible]
天桃	[illegible]
大豆 八月限	[illegible]
七月限	[illegible]
六月限	六六・七五〇

品名	現物	先限
◎阪神棉實油	二一五〇	
ドラム罐入（百斤）	九八〇	
同 裸値段（百斤）	一七〇〇	九八〇
北海本鰊入		八八七
◎紐育棉花	九二四	

品名	寄値	引値
▲大豆 現物	八、九九	九、〇四
當限	八、八四	八、八八
先限	八、三二	八、三五
▲豆油 現物	一〇、三五	一〇、五〇
當限		
先限		
▲豆粕 現物	三、〇二〇	三、〇三〇
當限	三、〇〇五	三、〇一五
▲シカゴ小麥 七月限	七十三仙	
九月限	七十三仙八分の五	
十二月限	七十四仙八分の五	

京日卸賣物價

品名	値
◎地金 金塊（市中賣值）	一四、九〇〇
同（市中買值）	一四、五〇〇
白金	三、〇〇〇
銀	一二五
◎食料品（京城主要商店調）	
朝鮮米（百斤）	一〇、九〇
精糖	二四、九〇
砂糖	一三、七〇〇
◎燃料品	
鐵扣改良罐（一百）	三、九五
撫順炭中塊一噸	二五、七〇
鮮內有煙炭切込一噸	二五、七〇
煉炭二ツ穴一噸	二五、九五
石油罐印（裸二罐）	七、六〇
◎建築材料	
角材（杉松）	二三〇
杉材（赤松）	二四〇
小野田セメント（袋）	一・五〇
◎雜品	
大豆安東物（一枚）	三、〇〇
硫安朝窒物（十貫）	三、〇〇
過燐酸石灰內地物（十貫）	三、〇〇
棉袍	四、八五
◎金物	
電氣銅（百斤建）	一四五、〇〇
丸釘二分（十貫）	一一、八〇
同 六分（十貫）	八、六〇
同 八分（十貫）	八、六〇
鐵板三×六 一番	一〇、〇〇
同 四×八 一番	一〇、二〇
同 五×十二 番	一八、八〇
ブリキ八十番	三五、〇〇
平板オタフク印	一七、四〇
平板二十九番六尺	二三、三〇
丸釘二吋	二四、八〇
針金八番	一九、八〇
小浪板六尺一枚	一、四八
◎油物製油	
ヒマシ油（百斤）	四五、〇〇
白絞油（一罐）	六、四〇
種油（一罐）	二〇、〇〇

三和株式現物店
京城府明治町二丁目
短期部
電話本局②5161 5162 5163

大陸株買氣强シ

銘柄	値	摘要
滿洲煙草	三九、五〇	權利落テ前買
本日北支電話開業		好材料
滿洲炭鑛	四二、二〇	同上好感サル
本社滿洲移轉ト三倍		增資說ニ買ハル
日石鑛油	五二、五〇	
本月末決算ニテ配當		增ノ買
滿洲特重工業	四二、五〇	
滿洲加里工業	一八、三〇	
三千萬圓程度ノ增配		增配有ト
同期上昇內定		
最近鮮店推奬株來		
收セズ殺伐ノ程度		
切貶ノ增資配方		

銘柄	値
中支振興	一六〇
北支開發	一九〇
同新	一九〇
滿洲工作	二三〇
北支	五〇
日本產業	五〇
同新	五〇
日本電氣	三〇
同新	二〇
其ノ他	

東金證券
京城府明治町二丁目
現物部
電話本局②6131 6132 6134

銘柄	値
鮮銀	二一五
同新	一二〇
朝信	一七〇
同新	七二
製鐵	二六
南鐵	二〇
朝石	三三
同新	三一
拓殖	一九
同新	二二
マネ	一九
石工	三三
同新	三一
京電	六二
西鮮	二八
同新	一三
鐘紡	一六
朝鮮	二七
東邦	四七
同新	四五

銘柄	値
昭和電	五五
日窒	[illegible]
京紡	[illegible]
東紡	[illegible]
西鮮	[illegible]
日本勸	[illegible]
九州	[illegible]
北越	[illegible]
沖電	[illegible]
北支開	[illegible]
中支振	[illegible]
北支那	[illegible]
日產	[illegible]
同新	[illegible]
大同電	[illegible]

京城府明治町二丁目
大原證券會社
代表電話本局五一一二三

本日ノ動キ

正午調

銘柄	値
朝鮮	一〇〇
同新	一二七
特殊鋼	六三
同新	四七
滿洲	一六
中支振	一八四
北支開	一五四
滿洲煙	三九
日本產	二二
同	[illegible]
東邦炭	一二
北樺太	三三
本日出來値	
三朝鮮電業	[illegible]
朝鮮製鐵	[illegible]
朝鮮紡織	[illegible]
日鮮映畫	[illegible]
滿洲パルプ	[illegible]
宇治川電	[illegible]
第二帝人	[illegible]
▲印ハ權利落	

創業第二十年
白井株式會社
京城府南大門通

朝鮮取引所取引員

堅實を誇り
親切をモットーとする
二田原取引店
京城府南大門通
電話本局②五七〇番

源山本源作商店
京城府明治町
電話本局五一九二番

市況

相場は問題の重大化と共に新東短期は自然と人氣も冷却した見送りから出直立の氣配となつたが不引立となつて前節にちかつても鐵株につけ買値へない

銘柄	値	銘柄	値
北支開	一五四	◎滿洲新	[illegible]
東邦炭	[illegible]	鐘紡新	[illegible]
◎滿洲重工	[illegible]	◎日產	[illegible]
鐵工二	[illegible]	人絹	[illegible]
日本產	[illegible]	東邦	[illegible]
滿洲山	[illegible]	東拓	[illegible]
大同電	[illegible]	同新	[illegible]
大陸鐵	[illegible]	東電	[illegible]
同新	[illegible]	日石	[illegible]
滿洲	[illegible]	日產化	[illegible]

朝鮮郵船仁川定期出帆

乘客貨物取扱
●名古屋、京阪行　興西丸　六月十六日
●阪神行　酒神丸　六月廿四日
●外二同レモ臨時船ガアリマス
●九州行博多、長崎、三角、鹿兒島
●金剛山丸　六月廿八日
●福南浦、新義州行
●天津行　第三昭和丸　六月廿五日
●定州丸行
昭和十四年六月十七日　出帆十八日

嶋谷汽船定期出帆

朝鮮總督府命令航路
朝鮮、北海道、大連

仁川出帆代理店日鮮海運株式會社
●裏日本、北海道、樺太行（各地急行）
×印樺太行
大連行　貨物專門
黃海丸　六月　日
仁川出帆代理店日鮮海運株式會社　電話五三八番
黃海丸　六月十八日
群山出帆　代理店　群山海運會社　電話五〇番
黃海丸　六月二十日
木浦出帆　代理店　日鮮海運出張所　電話一四番
黃海丸　六月廿一日
釜山出帆　代理店　日鮮海運出張所　電話八四番
黃海丸　六月廿二日
浦項出帆　代理店　浦項運輸會社　電話四〇〇番
內地寄港地、境、宮津、敦賀、新潟、伏木、函館、小樽、大泊、留萌、函館
雄基出帆　代理店　國際運輸支店　電話二七番
命令航路　◇北海道、北鮮線
清津出帆　六月　日　代理店　國際運輸支店　電話一八番
城津出帆　六月　日　代理店　國際運輸支店
城津出帆　六月　日　代理店　北鮮商船組　電話二三番
西湖津出帆　六月　日　代理店　富田商會　電話一八番
元山出帆　六月　日　代理店　朝鮮運輸支店　電話二〇番
內地寄港地　◇北海道線　函館、小樽、酒田、船川、青森

◆各船共小包及貨物取扱
◆乘船券發賣店ヘ前記代理店及各地
ジヤパン・ツーリスト・ビユーロー
案內所並各地代理店ヘ御申込
込シテ次第各港出帆時日ヲ案內書御送リ致シマス
神戶市明石町　嶋谷汽船株式會社

沿岸航路出帆豫定

●東京、青島行　普通行　
金剛山丸　每月一日、十一日、廿一日
平安丸
●大連直行、特等二十二圓、普通十四圓
金剛山丸　入港六月二十日　出港廿一日
●上海行　特等二十八圓、特等倍額
慶安丸　入港六月　日　出港　日
●天津直行　天明丸、釜山、大連、芝罘、高雄
●歐州、北米、印度、濠州、北南洋、外海外各地行
唐津線　月、六日
仙崎線　每日出帆
（各線）每日出帆
朝鮮郵船仁川代理店
朝鮮運送株式會社
仁川回漕部

法人登記公告

昌南金融組合（變更）昭和十四年四月二十日參事（理事?）變更シ辭任シタリ……
昭和十四年四月　日　京城地方法院昌原支廳

京城日報

寄贈 14.6.20 帝國圖書館

辰馬海上火災保險
京城府南大門通四丁目七六
電話本局(2)七五五五番

我要求通り讓歩せねば 權益は世界的に大動搖
英、難局打開に苦慮

ロンドン特電【十六日發】イギリス政府は天津租界問題に對しては未だ最後的對策決定に至つてゐない、即ち問題は今や廣範圍となり、イギリスがどの程度東亞新秩序を認めイギリス權益を犧牲にするかにかゝつてゐるが、この點については依然として事變以來の態度を變へてゐないイギリスが日本の滿足し得る程度に讓歩することは天津のみに止まらずイギリス權益崩壞の第一歩となり、イギリスの世界的地位に大動搖をきたすこととならう、斯くイギリス政府の立場は極めて困難であるが二、三日の成行きを見て有利な轉向を試みんとしてゐる模樣である

【ロンドン十五日特派員發】イギリス政府は天津租界問題に關し依然圓滿解決を希望しており、東京から樂觀といふ公報が入らぬ限りあくまで性急な態度をさし控へるだらうが、現地からの報道通り日本政府が根本的な問題を取上げるとすればイギリス政府としても滿洲事變以來の懸案たる極東政策の總決算をせまられる譯で十五日午後のチエンバレン首相の言明通り事態は明かに重大であり、次第によつては事變發生以來日英兩國關係に於て最も危機的な場面に到達するおそれが十分にある、なほ情勢の逼迫と共にイギリス朝野の神經も頗る昂まつてゐるが、就中十七日イギリス租界内にある義和團事件日本人勇士の墓を五千人の在留日本人が參詣するとの報を重視し、かゝる多數の日本人が日英關係逼迫に際して大擧イギリス租界に入ることによつて何等かの不祥事件が誘發せはせぬかと頗る憂慮されてゐる【寫眞＝チエンバレン英首相】

英自治領辦務官會議

ロンドン特電【十五日發】天津租界問題に關する英國の對日報復手段につき、各自治領の一致を圖るため自治領高等辦務官會議が十五日ロンドンで開催された

現地の强硬措置 全幅的に支持す
閣議で決定

【東京支社電話】十六日定例閣議の席上板垣陸相は天津租界問題に關する現地の現況報告並に經過、現地當局の強硬方針竝に情勢に對し詳細なる說明をなし閣議は事態茲に至る以上は斷乎たる手段を講じて英國が新事態の正當なる認識を持ち從來の非を改めて東亞新秩序の建設に協力する態度を明確にする迄現地當局の強硬措置に方針を全幅的に支持することに決定し一致承認、引續き五相會議に於ては如上の強硬方針を建前として如何なる第三國の干涉と雖も我方の方針に對する妨害を絕對に拒絕し而して英國政府の對策は今後の申入れに對しては十四日既に有田外相よりクレーギ大使に對し帝國の方針を明示してある故更めて回答の必要を認めずとの見解に一致、同時に天津問題は單に天津における租界問題たるに止まらず上海、厦門等支那各地における英佛租界乃至は支那に對する帝國政府今後の根本方針に關する問題なりとの意見に立脚し今後の強硬方針を確立、只管英國の出様を監視、成行に即應して適當強硬方針を以て臨むことに決定した

邦人團體の租界行進延期

【天津十六日同盟】イギリス租界當局では去る十四日の十七日には日本國民義勇隊並びに在留邦人會、青少年團等在留邦人は租界内を行進して義和團事件の我が英靈の墓前に參拜することに決定、各方面に多大の衝動を與へてゐたが、十六日に至り我軍當局では双方の不祥事を避ける爲萬一不祥事件を惹起することあるを考慮しこれが延期方を懇請したが關係各方面ともこれを諒として右を延期すると決定した即ち軍當局としては極めて慎重なる態度を堅持し我が方の要求する所は總てイギリス側は速かに從來の迷夢から醒めよといはれる

食糧搬入に軍艦を動員
英現地當局

【天津十六日同盟】實力の切れ味を示した租界封鎖はイギリス租界當局をして全く狼狽と苦惱のどん底につき落した觀がありこれがためにイギリス側は萬一を慮つて海軍陸戰隊及び義勇隊を待機せしめてゐる他十六日イギリス天津總領事館では軍用品の名目で租界内に食糧品を搬入せしめ一般住民に配給することに決しイギリス軍司令官の名を以て急遽秦皇島、威海衞より軍艦二隻に食糧品輸送の上イギリス租界碼頭に急行したといはれる

河北省銀行移轉
佛側不同意の通告

【天津十六日同盟】フランス租界に本店を有し一般華人商社の商業金融及經濟等の金融上根強い信用を持つてゐる河北省銀行では逸早く我租界對策に即應し得るため十八日華街北馬路の同行分行内に移轉することになつてゐたが、突然フランス工部局より不同意の通告をなし來つた、その理由とするところは事前においてフランス工部局側に何等の手續きを取つてゐないと、既に同行は多年フランス租界内で營業を繼續して民衆との關係深く萬一同行が引揚げることになればフランス租界内金融に動搖を招來し租界外との交通斷絕により困憊したるに對し『然り』と答へた

英國總領事抗議
我が總領事館一蹴

【天津十六日同盟】租界封鎖は官民一致の下に斷乎開始された檢問檢索に對して當初我方の態度を見くびつてゐたイギリス當局は、今更の如く狼狽し十六日ジエミソン總領事は覺書をもつて我總領事館田代領事に對し

一、今回日本側の行つてゐる檢問檢索は餘り嚴重である
一、物資殊に食料品の搬入を阻止してゐるのは不都合である

の二點を指摘し抗議し來つた、これに對し田代領事は

一、今回の檢問檢索は官民一致の新手たる決意のもとに實施したことで、既に事前において再三再四注意を喚起してゐる、我方の自主的手段を實施してゐるので今日、今更かゝる干涉を受くる必要なし
一、物資食料品に對しては一顧の搬入を認めてゐる、これを阻止したる事實は絕對になし

と一蹴したるに對しジエミソン總領事は重ねて
貴下の言は公の言と認めてよいか

參謀總長宮殿下 きのふ御參内

【東京電話】閑院參謀總長宮殿下には、十六日午後二時二十分宮中に御參内　天皇陛下に御拜謁、御所管事項に關し御奏上、御退出遊ばされた

米内海相參内

【東京電話】米内海相は十六日午後三時宮中に參内、天皇陛下に拜謁仰付けられ、所管事項につき奏上した

全鮮各都市の愛國國債應募高
十六日正午調

府及邑名	配付高	應募額	累計
京城府	(四二〇、四七五)	三五、九〇五	一二一、九八九
仁川府	(一八、八二五)	二、二六五	二一、三八〇
開城府	(一二、一五〇)	三、七一五	九、四六五
清州邑	(四、八八〇)	、一五〇	、一五〇
大田府	(二〇、五四〇)	、一三〇	七、六六五
群山府	(二六、九二五)	一、七七〇	七、八一五
全州府	(二〇、六〇五)	、二二五	一、九九五
木浦府	(二八、〇二五)	賣切	一八、〇二五
光州府	(二三、三三〇)	一、〇六〇	九、九五四
大邱府	(四四、四〇〇)	、三〇〇	七、八〇〇
釜山府	(五八、三五〇)	七、六七〇	四二、〇七〇
馬山府	(一二、〇〇〇)	、五七〇	四、五七〇
海州府	(九、一二五)	、二二〇	八、四六〇
平壤府	(六〇、三三五)	二八、〇九〇	四四、九三〇
鎭南浦府	(一三、一二〇)	、七四〇	八、五三五
新義州府	(二一、三三〇)	、六七〇	一六、九二〇
春川邑	(七、七七〇)	、二五〇	、四七五
元山府	(三〇、一五〇)	二、〇三〇	一五、一六〇
咸興府	(一五、一七五)	一、一二〇	二、四九〇
清津府	(一八、一五〇)	一、一六〇	一、四一〇
羅津府	(五、三五〇)	ナシ	一、一三五
羅南邑	(五、五〇〇)	ナシ	、九九〇
計	(八八五、五一〇)	八八、〇四〇	三六三、四八三

（單位圓）

京日文化映畫劇場建設

本社は、東亞新秩序建設の擧國進軍に對應して、大陸兵站基地半島文化の向上に拍車をかくべく多角的文化事業として三中井と提携、全鮮主要都市に『京日文化映畫劇場』を建設することゝなり、先づ京城に於て昭和通に面せる同百貨店隣接地に半島最初の文化映畫常設館を設立しこれに引續き全鮮主要都市にも順次建設することゝなつた、しかしてこの『京日文化映畫劇場』は一切の演技映畫を排して眞に文化人の渴望する各種の文化映畫（ニユース、記錄映畫、兒童映畫）のみを選擇吟味して上映、短時間興業をもつて大人が觀て面白く、兒童がみてためになる家族的映畫劇場とするが、必ず半島文化の向上と情操教育とに役立つことゝ信ずるものである、なほ京城『京日文化映畫劇場』は目下晝夜兼行工事を急いでゐるが、來る八月一ぱいで竣工、愈々來る九月一日より華々しくデヴユーする、切に御期待を乞ふ次第である

京城日報社

旱魃憂ふに足らず
精動對民衆策はまだ不十分
總督、南鮮視察の感想を語る

【釜山電話】一週間の短時日に忠北、江原道南部、慶南北の強行巡視を終つた南總督は十六日釜山からの關釜連絡船興安丸ケビンで記者團と會見、左の如く巡視の感想を語つた

今回は例によつての強行軍で自動車では七百五十キロ汽車は四百五十キロ合せて千二百キロ餘を十日間にすませるのであるから主眼點以外は一切見なかつた、主眼點といふのは慶南北における旱害狀況即ち農作物に如何なる影響を與へてゐるか、次は國民精神總動員各聯盟及び末梢の一番大事な愛國班に對する理解に基く實行を視察することが重點で、更に時局に對する生產力擴充中尤も大切な產金狀態並に炭鑛狀態を視察すると共に東海岸の交通及び東海岸と奥地を繋ぐ交通狀況を視察することであつて先づ第一に

▲旱魃狀況は私の憂慮したよりは遙かに良好なる狀態で安心した、その良好程度は、慶北も江原道南部も慶南も忠北も共に麥作においては既に刈取期で何れも昨年に比し良好である、平年作に比して一割の增收であらう、尤も本府で聞いた報告では三割增收と聞いてゐたから、それに比しては旱魃の影響は大きいが平年作に比しては同等以上であらう、かゝる程度は非常に頼もしく希望してゐるが二週間以内に雨があれば憂ふるに足らぬ、これは農民が非常な努力を以て出來る範圍内では旱魃に堪へる努力をなし各道では技術員その他を出張させて實地指導を行ふと共に增米計畫に合するやう勵致の努め官民共にお互がよく行屆いてゐる結果大體好いと思ふが雨がなるべく早く降つて慶南北だけでも惠まれることを祈つてゐる。

▲國民精神總動員運動は道聯盟を初め郡部落聯盟等大體機構の上ではよく確達してゐるが、これに對する民衆の理解及び直接民衆に接觸する部面に於て未だ十分に理解されてゐないやうに思ふ、よつて自分は常に理解でなし實行してゐることを話してゐる、自分は總督として全鮮に亘つて政治を指導する一員國民精神總動員に關しては總督府内では官房文書課長の一員で所長は總務局長であるが、その例へば總督府内の職員に際しては所員として勤勞奉仕を行つたがその指導者は文書課長で階級を混ぜず卿に仕へるために一班員として行ひ家庭に歸れば京城の一住民として百戶中の一戶の主人として、秘書官、運轉手、家族と同一班員として、班長は警務局長で毎月第一日曜は神社參拜を行ふが班長が先頭にみんながそれについて行く、第三日曜日は勤勞奉仕をする、換言すれば所員として忠良なる皇國臣民の道を行ひ實行的に何を行ふべきかを考へれば幾らでもある、健康をよくしよう、勤勞奉仕をしよう、それも一緒に集る必要はない、各家庭でやればよい、家庭の不用品にしても屑は屑籠に集めて、まとめて賣る等、自發的にやることが大切だ、けふ新聞でも民衆に注文したやうに、どんな風に愛國班が編成されたか理解されてゐないから本當に時局を認識して自發的に働くやうに仕向けて行かなければならぬ、國民精神總動員聯盟は昨年七月一日結成式を擧げ爾來一年許りで全鮮に大體の機構が出來、正に愛國班の編成に及んでゐることは滿足したところで、一層民衆の認識を深め官民一致一段の努力を望む

▲第三に鑛業方面特に產金事業として慶北の金井鑛業を見た、非常な能力で國策に順應し昨年一トンの產金を昭和十七年には二トン半七百五十萬圓に達せしむる爲に目下毎日二百五十トンの鑛石を處理してゐるが、更に二百五十トンの處理の計畫が進捗中で本年中には困難かしらぬが然し千百トン處理の設備も近く出來るので滿足に思つた、聞慶無煙炭も慈城日高無煙炭鑛も共に炭質は好い、目下開發は設備が貧弱で採掘量は少いが非常な馬力をかけてゐるから早晩大きなものになるであらう、慈城の日高無煙炭鑛は昨年八月着手したばかりであるが年產五萬トンの豫定で大規模な施設中で極めて順調である、次に江原道南部に於ける三陟炭鑛は最近着手した將來一億五千萬トンの埋藏量を有し昭和十六年には年產百萬トンに達し得る筈で搬出港も作つてゐる等時局に對し朝鮮に關する限り國策順應の精神に實行が伴つてゐることは心強く思つた

▲東海岸の交通狀況は慶南は申し分ない、慶北も大體好い、ただ江原道は三陟、蔚珍間が四つの急坂だが峠を越えねばならぬので將來考慮を要するが、鐵道にしても小田原、熱海間以上の大きなトンネルと多くの急坂橋梁の大工事が必要だと思ふが、見た所將來豫算その他を按排して考慮する、港灣は慶南ほど惠まれたところはない、慶南は北方の如き產業上絕對必要である、どない條件なものでも慶北、江原道は大いに同情すべき狀態にある、而して港を奥地に繋ぐ道路も時局に必要なものは時日を短縮して考究する考へである

▲以上をひつくるめて農民は實によく勤勉して各地とも甲乙がない、殊に田植に老若男女總出で働いてゐる狀況は實に立派なもので十年前の軍司令官時代にはあんな傾向は見受けなかつた、勤勉な農民、善良なる我等の同胞と感じた、何處に行つても一番遺憾に感じたのは山の地肌が荒されてゐることであるが、忠北は實に立派で感激した、内地の最も良好な地方と比較しても遜色がない、これは歷代知事の努力もあるが金東勳君が五年間斷乎として努めた結果が現れたもので地方官は相當の時日その任にあることを必要と感じた、もう少し努力すれば尚一層地肌をきれいにし、從つて河川の氾濫を防ぎ良田を流す慘事もないであらうと思つた

▲最後に旱魃を豫測して米の賣惜みから米價の引上げを企てる不良商人の出現せざるやう官民協力せねばならぬ、本府としてはかゝる不正な商人には斷乎たる處置をとるが、一般も時局に鑑み決して斯る不祥事の發生せざるやう注意せねばならぬ

……り前金部出が不能に陷る懸念があるといふのである

沈鴻烈腹心爆死

【〇〇十六日同盟】去る八日我が軍の挺進部隊の山東省僞政府所在地東里店の爆擊によつて僞政府及び省黨部委員にして沈鴻烈の腹心である張曜中（新泰縣主席）及び省參議三名が爆死したこと判明した、この爆擊以來僞政府各首腦部の恐怖はこの頂點に達し四分五裂となつた

魯南地區の敗敵を殲滅

【北京十六日同盟】蒙陰、沂水、費縣の線の敵本據地に據つて魯南作戰は一應終了した形であるが我が軍の猛攻によつて敗退した敵はなほ厖大なる魯南地區各所に踏み止つて執拗なる反擊を續けてゐるが、我軍はこれに對して斷乎たる剿滅作戰によつてその殲滅を期し連日猛攻を加へてゐる、目下敗敵は三部に分れ一つは東里店の北方九段方面から沂水の東方地區一つは蒙陰東南方蒙山を中心に又沂水から東方海岸地帶に向け、敗退した敵は安東衞を中心とする平地に集結し小癪な反擊を試みてゐる、九段方面に對しては林部隊、澁谷部隊、山脇部隊がこれを包圍する一方蒙水東方地區に睨みを利かし蒙陰山地區においては田中、北川兩部隊、山本〇〇部隊はこゝに於て敵を追擊しており東部海岸地帶に敗退した敵に對して沂水から追擊した小田、石原、東部隊がその戰鎚をゆるめず、東部隊は十四日早くも安東衞に肉薄し殘存の敵を殲滅せんとし、かくて敵殲滅も後旬日を俟すのみとなつた

英國對支侵略の史的概觀【三】
西藏に次で雲南、四川へ魔手

英國の西藏に對する策動は既に一八七六年頃より開始せられた、二十世紀の當初直接西藏に對し條約を締結し之を勢力下に收めて以來同地方の英國色彩は極度に濃厚となり、殊に一九一一年支那の駐藏守備隊が撤退するに及んでは殆ど完全にその支配下に歸したのである。之を年代別に見ると

▲一八七六年マルガリー事件により英國は芝罘條約を締結し、賠償、謝罪、商埠の增設、更に領事裁判權を申入れた外英人が支那、内地或は印度から西藏に入り得る規定を設けた、英人の西藏侵略はこの時から始まつたのである▲一八八五年緬甸條約十條を結ぶ▲一八八六年英は緬甸を滅し支那と緬甸條約五條を締結▲一八八九年英は哲孟雄王國を滅し統監を其の首都に駐在せしめ、同地の西藏軍を驅逐し西藏侵略に益々努めた▲一八九〇年英は西藏、印度條約八條を締結し正式に哲孟雄の英國保護を承認させると共に西藏、哲孟雄の境界線並に兩國通商の件を規定▲一八九三年英は西藏、印度間貿易九條を定め西藏の亞東を開いて商埠とした

雲南省への蠶食

英國は一八八五年即ち我明治十八年緬甸條約以來支那に對する侵略を企圖した、一は雲南方面からで、一は四川方面からであつた、即ち單に國境擴大の點についてのみ見ても一八八六年、一八九七年、一九〇〇年には英國は兵力を用ひて片馬を占領した、しかし間もなく歐洲大戰の爲め一時その手を引いたが一九二三年之を占領し、一時雲南内に押進めその上一九三〇年には班洪地方を獲得し、一八九九年にはスコツトは支那官憲を脅迫して班洪地方を英領とし、一九三一年派遣隊を派遣して班洪地方に兵營、無線台、飛行場を建設し、武力侵略を完成したのである

鐵道投資額

英國の鐵道に對する進出は滬寧鐵道の借款の成立、滬杭甬鐵道の借款の成立、廣九鐵道、津浦鐵道延長工事借款の成立等がその主なるもので支那の動脈たる主要鐵道の死命は彼によつて制せられてゐるといつて過言でない

（イ）粤漢鐵道は昭和七年十一月より交涉を開始したのであるが昭和八年六月五日英國と鐵道部との間に庚子賠償金を建設資金とする契約を成立せしめた、借款總額は四百萬磅で年利五分である

（ロ）隴海鐵道の延長工事借款は潼關から西安に至る延長鐵道の工事借款で昭和八年三月鐵道部と英國庚子賠償委員會等との間に二百五十萬磅の借款が成立した

（ハ）その他の鐵道――滬湘鐵道に三十五萬磅を、杭江鐵道には二十五萬磅を投資し、又正太鐵道延長線にも投資してゐる（つゞく）

水產報國を訓示
南總督、統營水產校を視察

【統營電話】南鮮巡視中の南總督は十六日午後一時十五分豫定より三十五分遲れて山澤知事、吉良警察部長案內で南風丸で吉野町棧橋に上陸、直ちに統營郡に入り郡守より管內概況と水產學校の狀況に關し說明を聽取の上南海の官舍に立寄り寺西社長よりの說明を聽取して統營第三小學校の三年生に對し『私は總督だが名前を知つてゐるか』と聞けば『南次郎閣下です』ときつぱり答へた、それより自動車で水產學校に到り平松校長より學校經營狀況を聽き更に校庭で全校生徒に對し

總督として就任以來初めてこの學校を見ることは本職の最も喜びとするところである、諸君は臣民としてまたわが國の水產界のため大いに働いて貰ひたい、學校長の話によると主に實習をしてゐると聞いたが、諸君は水產報國、忍苦鍛錬の聲言の通りやつて貰ひたい

と訓示し、それより新興部落區聯盟の第二部落聯盟の振興部落聯盟に臨んだ、整列してゐる部落民を愛國班の順に整列し直し訓示を與へ、老人の班員に對し帽を向き『よく御元氣ですね』といちいち握手して激勵を與へ、それより太閤堀海底道路を視察同三時十五分官民の見送りを受け釜山に向つた

本府辭令（十六日附）

▲（明川）稅務署長任府事務官（七等）命咸興稅務監督局間稅部長▲任府事務官（八等）▲咸北警察部警察官命咸北在勤

……は十六日附官報の通り正式發令された

商工省異動令

【東京電話】商工省の異動……

平壤甲

新任挨拶に入城した佐々木東拓總裁▲記者團に圍まれながら『抱負經綸なんてさう兵隊に攻められては困るよ▲やつと就任したばかりなんで、考へてることだつてみなナマだよ▲料理もしないでナマのまゝの肴を出したんぢや失禮だし、第一諸君に叱られるからネ▲まあこれから庖丁を入れ、味をつけて之なら喰へるといふところで諸君に供しようぢやないか』と流石に山口縣で御國つてゐただけに鮮やかな體振りだ▲釜山上陸匆々兵站基地朝鮮を再認識するあたりなかなか心得たものだと專らの評判だ【寫眞＝佐々木氏】

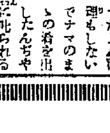

14-6

百億貯蓄は保險から

●百億貯蓄強調週間――十五日より二十一日

◇百億貯蓄への最も有意義な協力方法として生命保險の御利用は益々增加し、我社は年初以來新記錄の躍進を續けて保險貯蓄報國に邁進しつゝあります

◇帝國生命の新種養老保險は夙に貯蓄的生命保險として定評あり、この時局下愈々眞價を發揮して大方の御賞讃を博して居ります

契約高 十九億四千六百萬圓（十四年四月末）
契約件數 百二十九萬八千餘件（十四年四月末）
總資產 三億四千九百六十餘萬圓（十三年度末）
加入者利益配當積立金總額 四千三百三十五萬餘圓（十三年度末）

帝國生命
東京・丸ノ內

支店支部 東京・大阪・名古屋・京都・福岡・札幌・廣島・仙台・臺北・金澤・京城・神戶・橫濱・大連・高松・秋田・熊本・函館・新京

（健康增進・貯蓄增進案內書呈）

社説 人的要素への一考察

初等教育を再檢討せよ

半島工業の躍進は、豐富なる水力資源の開發により、鑛產資源の開發の軌道に乘ることゝなつた。所謂兵站基地として當面要求されつゝある軍需に、更に一歩を進めて大陸經營の地下資源開發資材の製作に、殖産上の生產基地として、半島における工業の建設は、もはや日滿經濟に對するのみならず重要な役割として登場し來つた。本府においても、物動計畫と睨み合せて、生產力擴充計畫を進めつゝある。數年後における半島工業は相當大きな規模をもつて顯現されるであらうとの期待がかけられてゐる。又半島が有つ地理的關係、資源、北鮮工業立地の因子から觀ずれば、重工業の建設の發展性は十分なしといふべく、その將來性は實に偉大なるものがある。

◇

工業建設に關聯して、その基調たるべき建設資材の不足は激化な悩みに當面しつゝあるが、生產力擴充計畫の進行につれて、此狀態は漸次是正され來るべく、昭和十七年には、この悩みから完全に開放されるであらうとを確信する。而して資材にも増してより深刻な悩みを有ち且つ將來に及ぼす影響の大なるは、人的要素の缺乏である。中等程度專門大學の増設による人的要素の養成は本府の計畫的施策により、近き將來に充實されるであらうと期待されるが、勞働者特に工場勞働者の養成訓練は焦眉の急務とされねばならぬ。各工場に於て熟練工養成に努力してゐるのは、この悩みへの對策であるが、工場勞働者の能率を現狀についてみるに殆ど寒心すべき事實を指摘し得るのであつて、今において適正なる方策が執らるべきである。

◇

技術者の大量養成も一つの方法であるが、更に遡つて教育政府の改善が、根本問題として再檢討されねばならぬ。特に熟練工作工場、重工業、化學工業における職工の能率をみるに、技術、精神兩面とも缺陷が指摘されてをり、之が向上は窮極において初等教育に求めねばならぬとの結論に到達してゐるやうである。未だ各工場とも科學的研究を實施してゐないので具體的成績を掲げないのは遺憾であるが、この悩みは各工業の共通の問題として表面化しつゝある。これに就てみるにもはや今日において之が對策を確立するにあらざれば、工業の飛躍的發展は期し難しといふべきであつて、教育當局者と工場經營者とはよく協調連絡して缺陷の由來するところを究明し、恒久策の樹立に邁進すべきを痛感すべきである。

公定圏外物品相場 斷平釘付けにせよ

朝鮮でも輿論熾烈化

低物價政策遂行上の癌をなす實際原因は物と物との間の不均衡による品不足であるが、消費者の自制節約とは別に、不當な値上げや買溜め、賣惜みが行はれてゐる事が多々ある現況に鑑み、物價の問題において價格統制は何よりも一率に物價は今日以上はすべからずと命令を發し斷乎値下げ實施の決意を天下に表明すべきである

くの値上げを防止されるものに對しては昨年七月と同様な事態を憂慮するところがあつたが事實上停止令が出た場合は業者の思惑や賣惜み、買溜めも減少し、物價は一定の水準におかれることとなり低物價政策遂行上多大の効果を期すことゝなるので、朝鮮においても現在物價委員會に於て公定してゐない物品に對して、少くとも當面は斷乎これを釘付けとなし、しかるのちおもむろに檢討施策すべきであるとの聲が擡頭熾烈化しつゝあり頗る注目される

ゴム配給組合結成

朝鮮ゴム工業組合では十六日午前十時

京城商議にて第十六回役員會を開催、當面の重要問題を協議したが朝鮮も内地と同様更生及び古ゴムの配給組合を結成せしめゴム原料の一元的統制を徹底せしめるとに決定した當日の決定事項は左の通り

一、原及び古ゴム輸出許可制の對策

用及び古ゴムは本月七日より出荷停止を命ぜられた滿洲行の古及用ゴム約一〇〇トンは現在國境に山積してゐるが、放置する場合内地へ流出の虞れがあるためゴム工場にてこれを買收する

又原及古ゴムの配給統制をするため鮮内買受業者を一丸とし配給組合を結成せしむ

二、朝鮮製品實需量に製織委託の配布規格及び價格は左の如く決定す

▲亞麻(五二匁付)一ヤールにつき六十六錢を六十錢▲帆布(四七匁)一ヤール六十三錢を五十八錢(以上旣配給の分)▲今後配給の製品(六〇匁)一ヤール六十五錢▲帆布(五六匁)一ヤール六十錢とす

水電資材入手難

朝鮮における水電建設用資材については特に生產力擴充の見地から中央でも極力朝鮮への配分に徴當考慮を加へた結果大體の見當としては必要量の最低限度の確保に成功したが、然し資材問題としては以上の資材を入手した譯でなく更に又今後約束量の資材が果して確實に入手し得られるものか、どうかも今の處保證をゆるさないので取敢ずこれらの所要資材の入手確保について資材別にそれ〜の配給團體を通じ折衝中である故に水電建設が既定計畫通り遂行し得られるか、どうかに就いては以上の入手確實な資材の數量が確定しない限りハツキリした見極めは不可能な譯だが、目下遞信當局で極力折衝中なので遠からず具體的數字が確定するものとみられてゐる

自動車古タイヤも輸出許可制

ゴムの需給調整を圖るため本府では輸出ゴム製品、再生ゴム、屑ゴムの輸出を許可制としたが最近自動車の古タイヤを馬車のタイヤとして輸出する向があるので爾今ゴム同様輸出許可制とすることに方針を決定した

朝鮮水產會總會

朝鮮水產會では六月下旬又は七月上旬京城商工會議所で臨時總會を開催、左記事項を附議する

一、昭和十四年度一般會計收支豫算追加更正の件(一般會計五萬六千圓)

二、昭和十四年度水産振興基金特別會計收支豫算追加更正の件(四十一萬三千八百五十三圓)

三、漁船々員養成所規程制定の件

四、水産振興基金運用規程制定の件

五、會計事務規程中改正

六、給與規程中改正

七、基金管理委員規程改正

八、委員會に關する件

九、役員選任の件(會長副會長、評議員任期滿了改選)

咸南合電と北鮮合電の合併

近く折衝開始

咸南合同電氣と北鮮合同電氣の合併問題については目下兩當事者において種々基礎條件を進めてゐるが、合併に關する兩者の折衝開始は大體六月下旬と豫定されてゐたが準備の都合によつて七月初旬になる筈である

然して兩社合併後の本社の位置その他社長の椅子等の根本的問題については既に兩社とも大體見透しをつけての合併折衝であるので何れ當局一任の形で具體折衝に入るものと觀測されてゐる

緬羊陸揚げ

一千百廿頭

滿洲産緬羊輸入計畫に基く第四回輸入一千百二十頭は十六日朝清津に陸揚げされた、依つて近く第五回目の元山揚げ一千頭を以て本年の計畫五千頭の輸入を完了する譯である

夕刊後の市況

大阪三品	六月	[illegible]
新東	二二四四〇	不
新鐘	八〇四三	不
東新	七二四七	二
東新	二五七	先
富士	一三	[illegible]

放射線

【滿洲】市公署の白系露人日語講習會たちが好成績で第二期試験をパスして職業戰線へ

【北支】膠州と即墨を合併した青島市の面積は世界一だ、鼠ひきり發展して貰ひたい

【臺灣】十七日の始政記念日に關西鐵道聯盟では臺灣の加盟申請を受諾し大會を開く

【宮崎】縣營場の肥料で今年初めて植ゑた蘇鐵が花を見せました

【福岡】疲勞した時など跣足で黑土を踏んで見たまへ、すぐ回復するよ、跣足でうんと大地を踏むことだ 兒玉福岡縣知事談

【廣島】尾道市に山波村を合併して大尾道建設へ、内務省が承認

【香川】大川郡聯合會が華族を總動員して戰歿勇士へ贈る機千をつくる、今年は約五百石の見込み

【兵庫】二萬五千トの新造客船に乘つてドイツから二萬五千の觀光客が來訪する、八月頃の豫定

【大阪】府立工業奬勵館大阪分館長内田研氏が牛毛を業品にかけ漂白して軟らげ羊毛代用に紡織することに成功した

【京都】京都綿紗布商組合で需給の自肅價格設定、冬物は二割乃至三割、夏物は四分乃至五分程度の値下げとなつた

【三重】各市町村と農會が聯繫して、各種團體、生徒兒童の手を借りて、甘藷、石榴根、桔梗根、蕁麻など藥草採取に力を入れる

【栃木】那須村浴場種付所で牝馬にホルモンを注射し人工受精して珍しくも立派な仔馬が生れた

【新潟】新潟の鮮魚は忙しい、近郊の漁村から妙齢の少女まで仲仕に動員してゐるが、まだ足りない、賃金は男二圓、女一圓廿錢

【秋田】秋田市は大都市建設を目ざして、土崎港、寺内、廣山田、旭川、新屋、仁井田の各町村併合の勝ちゝむ

木材最高販賣價格

第五物價專門委員會における新義州、京城府、會寧邑の木材最高販賣價格を決定し中央物價委員會へ答申決定したが、最高販賣價格は左の通り

木材 木材の價格騰貴を抑制するには所有樹種につきこれが増産を圖ること、立木拂下價格その他生産費の低下を圖ること、一層配給の圓滑を圖ること等種々根本的對策を講ずる必要があるが、木材の價格及取引の現状に鑑み差當り應急的措置として主として建築用材たる紅松杉松及落葉松に付別紙の通販賣價格を公定しこれ以上價格を騰貴せしめざる措置を講ずるを緊切と認める、なほ取引の實狀に鑑み價格の統制上少くとも新義州、京城、城津及會寧における販賣價格の公定は同時にこれを據すべきである

新義州に於る丸太

新義州府(新義州邑成化面を含む)における丸太の最高販賣價格(1は六寸物2は七寸上尺二寸下3は尺三寸上尺六寸下4は尺七寸上、尺九寸下5は二尺上)(單位圓)

	紅松(テウセンマツ) 一間	二間	四間	杉松(タウヒ類モミ類) 一間	二間	四間	落葉松(カラマツ類) 一間	二間	四間
1	[illegible]	[illegible]	[illegible]	[illegible]	[illegible]	[illegible]	[illegible]	[illegible]	[illegible]
2	[illegible]	[illegible]	[illegible]	[illegible]	[illegible]	[illegible]	[illegible]	[illegible]	[illegible]
3	[illegible]	[illegible]	[illegible]	[illegible]	[illegible]	[illegible]	[illegible]	[illegible]	[illegible]
4	[illegible]	[illegible]	[illegible]	[illegible]	[illegible]	[illegible]	[illegible]	[illegible]	[illegible]
5	[illegible]	[illegible]	[illegible]	[illegible]	[illegible]	[illegible]	[illegible]	[illegible]	[illegible]

新義州に於る製材

新義州における製材の最高販賣價格は左の通り

一、挽材(幅厚共四寸以内)品等並材

材長	紅松(テウセンマツ)	杉松(タウヒ類モミ類)	落葉松(カラマツ類)
二間間半	二六・九一〇	二二・八八〇	二五・九二〇
一間	二四・二二〇	二〇・六九〇	二二・五二〇

1、大角ものは幅厚各一寸毎に付二分増とす
2、長尺ものは二間ものに對し二間半及三間一割増、三間半及四間二割増、四間半及五間四割増とす

二、小割 品等並材

材長	紅松(テウセンマツ)	杉松(タウヒ類モミ類)	落葉松(カラマツ類)
二間間半	二六・九一〇	二二・九八〇	二五・〇二〇
一間	一八・八四〇	一六・〇九〇	一七・五一〇

三板(幅七寸標準)品等並材

厚	紅松 一間	二間	杉松 一間	二間	落葉松 一間	二間
二分五厘	[illegible]	—	[illegible]	—	[illegible]	—
三分	[illegible]	—	[illegible]	—	[illegible]	—
四分	[illegible]	[illegible]	[illegible]	[illegible]	[illegible]	[illegible]
六分上	[illegible]	[illegible]	[illegible]	[illegible]	[illegible]	[illegible]

1、幅落一寸毎に五分安とす
2、幅廣一寸毎に五分増とす
3、本表に記載なき厚さの板及一寸未滿の端數のある幅の板は最寄安値による
4、幅指定の注文にして特に製材を要するものに付ては各品級幅別價格に對し一割以内の割増を爲すことを得
▲役物の價格は各項並材價格に對し上十割增 中五割增の割增をなし得▲求面は杉松並材價格の二割引とす、但し特に樹種を指定して注文の場合は各品級並材の樹種別價格の二割引とす

城津邑に於る丸太

城津邑における丸太の最高販賣價格は左の通り(1六寸物2は七寸上尺二寸下3は尺三寸上尺六寸下4は尺七寸上、尺九寸下5は二尺上)(單位圓)

	紅松(テウセンマツ) 一間	二間	四間	杉松(タウヒ類モミ類) 一間	二間	四間	落葉松(カラマツ類) 一間	二間	四間
1	[illegible]	[illegible]	[illegible]	[illegible]	[illegible]	[illegible]	[illegible]	[illegible]	[illegible]
2	[illegible]	[illegible]	[illegible]	[illegible]	[illegible]	[illegible]	[illegible]	[illegible]	[illegible]
3	[illegible]	[illegible]	[illegible]	[illegible]	[illegible]	[illegible]	[illegible]	[illegible]	[illegible]
4	[illegible]	[illegible]	[illegible]	[illegible]	[illegible]	[illegible]	[illegible]	[illegible]	[illegible]
5	[illegible]	[illegible]	[illegible]	[illegible]	[illegible]	[illegible]	[illegible]	[illegible]	[illegible]

城津邑に於る製材

城津邑における製材の最高販賣價格は左の通り

一、挽材(幅厚共四寸以内)品等並材

材長	紅松(テウセンマツ)	杉松(タウヒ類セミ類)	落葉松(カラマツ類)
二間間半	二六・八一〇	二二・八八〇	二四・九二〇
一間	二四・一二〇	二〇・五九〇	二二・四三〇

1大角ものは幅厚各一寸毎に付二分増とす
2長尺ものは二間ものに對し二間半及三間一割増、三間半及四間二割増、四間半及五間四割増とす

二、小割 品等並材

材長	紅松(テウセンマツ)	杉松(タウヒ類モミ類)	落葉松(カラマツ類)
二間間半	二六・六三〇	二二・七〇〇	二四・七四〇
一間	一八・六四〇	一五・八九〇	一七・三二〇

三板(幅七寸標準)品等並材

厚	紅松 一間	二間	杉松 一間	二間	落葉松 一間	二間
二分五厘	[illegible]	—	[illegible]	—	[illegible]	—
三分	[illegible]	—	[illegible]	—	[illegible]	—
四分	[illegible]	[illegible]	[illegible]	[illegible]	[illegible]	[illegible]
六分上	[illegible]	[illegible]	[illegible]	[illegible]	[illegible]	[illegible]

1 幅落一寸毎に五分安とす
2 幅廣一寸毎に五分増とす
3 本表に記載なき厚さの板及一寸未滿の端數のある幅の板は最寄安値による
4 幅指定の注文にして特に製材を要するものに付ては各品級幅別價格に對し一割以上の割増を爲すことを得

會寧邑に於る丸太

會寧邑における丸太の最高販賣價格は左の通り(1六寸物2は七寸上尺二寸下3は尺三寸上尺六寸下4は尺七寸上、尺九寸下5は二尺上)(單位圓)

	紅松(カラマツ類) 一間	二間	四間	杉松(タウヒ類モミ類) 一間	二間	四間	落葉松(テウセンマツ) 一間	二間	四間
1	[illegible]	[illegible]	[illegible]	[illegible]	[illegible]	[illegible]	[illegible]	[illegible]	[illegible]
2	[illegible]	[illegible]	[illegible]	[illegible]	[illegible]	[illegible]	[illegible]	[illegible]	[illegible]
3	[illegible]	[illegible]	[illegible]	[illegible]	[illegible]	[illegible]	[illegible]	[illegible]	[illegible]
4	[illegible]	[illegible]	[illegible]	[illegible]	[illegible]	[illegible]	[illegible]	[illegible]	[illegible]
5	[illegible]	[illegible]	[illegible]	[illegible]	[illegible]	[illegible]	[illegible]	[illegible]	[illegible]

會寧邑に於る製材

會寧邑における製材の最高販賣價格は左の通り

一、挽材(幅厚共四寸以内)品等並材

材長	紅松(テウセンマツ)	杉松(タウヒ類モミ類)	落葉松(カラマツ類)
二間間半	二六・六六三	二二・七〇〇	二四・七四〇
一間	二三・九七〇	二〇・四三〇	二二・二七〇

1、大角ものは幅厚各一寸毎に付二分増とす
2、長尺ものは二間ものに對し二間半及三間一割増、三間半及四間二割増、四間半及五間四割増とす

二、小割 品等並材

京城府の木材最高販賣價格

丸太最高販賣價格

(1は六寸下2は七寸上尺二寸下3は尺三寸上尺六寸上4は尺七寸上、尺九寸下5は二尺上)

	紅松(テウセンマツ) 一間	二間	四間	杉松(タウヒ類モミ類) 一間	二間	四間	落葉松(カラマツ類) 一間	二間	四間
1	[illegible]	[illegible]	[illegible]	[illegible]	[illegible]	[illegible]	[illegible]	[illegible]	[illegible]
2	[illegible]	[illegible]	[illegible]	[illegible]	[illegible]	[illegible]	[illegible]	[illegible]	[illegible]
3	[illegible]	[illegible]	[illegible]	[illegible]	[illegible]	[illegible]	[illegible]	[illegible]	[illegible]
4	[illegible]	[illegible]	[illegible]	[illegible]	[illegible]	[illegible]	[illegible]	[illegible]	[illegible]
5	[illegible]	[illegible]	[illegible]	[illegible]	[illegible]	[illegible]	[illegible]	[illegible]	[illegible]

製材最高販賣價格

一挽材(幅厚共四寸以内)品等並材

材長	紅松(テウセンマツ)	杉松(タウヒ類、モミ類)	落葉松(カラマツ類)
一間、間半	三三・〇〇〇	二八・〇〇〇	三〇・〇〇〇
一間	三〇・〇〇〇	二五・〇〇〇	二七・〇〇〇

1大角のものは幅厚各一寸毎に付二分増とす
2長尺のものは二間ものに對し二間半及三間一割増、三間半及四間二割増、四間半及五間四割増とす

二小割 品等並材

材長	紅松(テウセンマツ)	杉松(タウヒ類、モミ類)	落葉松(カラマツ類)
一間、間半	三三・〇〇〇	二八・〇〇〇	三〇・〇〇〇
一間	[illegible]	二〇・〇〇〇	二二・〇〇〇

三板(幅七寸標準)品等並材

厚	紅松 一間	二間	杉松 一間	二間	落葉松 一間	二間
二分五厘	[illegible]	—	[illegible]	—	[illegible]	—
三分	[illegible]	—	[illegible]	—	[illegible]	—
四分	[illegible]	[illegible]	[illegible]	[illegible]	[illegible]	[illegible]
六分上	[illegible]	[illegible]	[illegible]	[illegible]	[illegible]	[illegible]

1幅落一寸毎に五分安とす
2幅廣一寸毎に五分増とす
3本表に記載なき厚さの板及一寸未滿の端數ある幅の板は最寄安値による
4幅指定の注文にして特に製材を要するものに付ては各品級幅別價格に對し一割以内の割増を爲すことを得

受驗就職入學向上教師 大明堂三大受驗雜誌七月特輯發賣 春季文檢豫試問題速報

文檢受驗雜誌 七月特輯號 定價四拾錢 送料二錢 文檢受驗生 高等教員受驗準備指針 文檢本試問題解答批評 春季文檢本試口述問答 實業教員本試準備對策 秋季中等教員合格對策 春季文檢豫試問題速報

教員受驗雜誌 七月特輯號 定價四拾錢 送料二錢 教員受驗生 小學教員檢定實地對策 小學教員實地試驗對策 教員入學檢定問題解義 教員檢定實地合格指針 教員入學檢定奉職實記 師範二部大陸科問題集

受驗就職雜誌 七月特輯號 定價四拾錢 送料二錢 受驗生 獨學苦學受驗就職生活 普通文官試驗問題解答 高文豫試全問題及正解 陸海軍問題正解準備法 獨學苦學受驗就職生活 受驗就職合格準備指針 最近施行試驗問題速報

昭和14年 受驗生 臨時增刊號 定價六拾錢 陸海空軍人受驗年鑑 青少年學徒は須らく軍人たれ!! 陸海空軍人 志願受驗大觀(昭和14年版) 陸海空軍人志願立身受驗寶典!! 全國書店一齊發賣 大明堂發行

これからどう動くか ▼物價・これからどう動くか…小島精一 ▼不動產・これからどう動くか…中山喜久松 ▼賃金・これからどう動くか…出井盛之 ▼株式・これからどう動くか…勝田貞次

實業之日本 六月十五日號

獨伊軍事同盟締結と財界の今後 金原賢之助
日獨伊緊密化と事變の今後…三島康夫
經濟團体は物價統制に協力せよ…本位田祥男
善を好む心…本社社長 增田義一
英・米・佛・ソ・東洋艦隊の實力…
財界理研コンツエルンの明日…
問題となつて來たボロ株の坂本市場解剖
中支の玄關は何處に定むべきか…大谷光瑞
銃後生活十戒 ▼貯蓄奬勵▼遺家族援護・防諜▼傷痍軍人感謝▼資源愛護▼消費節約▼体位向上十戒
この際纏った金が入ったらどう利殖するか・園史郎
世界二大ブロック對立激化とこれから目をつけられる株式
わが店の店員貯金奬勵法
賣れる言葉の研究
眼のつけ方で商店が新分野を開拓した實例
物價高とサラリーマン生活の再計畫…小橋照・小川榮一
衞生上から見たサラリーマンの服裝研究 ▼無帽か、有帽か ▼ソフトカラーか、硬カラーか ▼バンドか、ズボン吊りか ▼編上げか、短靴か ▼靴底は革か、ゴム底か ▼開襟シャツは衞生的か
サラリーマンと肺病 醫學博士 遠藤繁清
參拾五錢 東京市京橋區銀座西 實業之日本社

痛頭に ノーシン

宇都宮希洋著 ユダヤ問題と日本 附國際秘密力の研究 ユダヤ民族の指導階級に與ふ 定價一圓八十錢
マソンの外廓ロータリー倶樂部の正體曝露!全國に起つた即時解散の猛運動!
日本に來て居る白人は、外交官は暫く問はず其他は五六割までユダヤ人だと云ふことが出來よう。しかしその中に自分はユダヤ人だと名乘つて居るものは一人もない。英人として米人として佛人として等々。それぐの國民として名乘りを揚げて居るのである。

武藤貞一著 ユダヤ人の對日攻勢 定價一圓五十錢
四萬部賣切れ!増刷出來!
內外書房 東京市本郷區春木町

パピリオ
ずっと、舶來ばかりになれてらっしゃる方に「どうだか」って、おきゝしたいんです。
クレーム・粉白粉・頬紅・口紅

戰力增强競技大會
愈よけふ京運城動場で

朝鮮體育協會主催による學徒體位の〃戰力增强競技大會〃は既報の通り本十七日午後零時半より京城運動場において開催、中等學校二十校、參加選手實に千四百名、各小學校生徒、女學生、中等學校生徒、高專校學生の約一萬六千名の團體觀覽に一般觀衆を總ひめげることゝなつたが、既に決定をみた各種目の組合せは左の通りである

早駈擔定豫選
◇中等部一隊 京中、京畿中、京農、龍中、京師、養正、京商、善隣、京工
◇高等部一隊 大豫、醫專、高商、高工、齒專▲同二隊 東專、法專、高農

綱引豫選（一、二回戰）
◇中等部 1京城中 2京城工 3仁商 4龍中 5京師 6京農 7景福中 8京商 9京農 10京城 11京中
高等部 1高工 2醫專 3藥專 4高商 5齒專 6法專 7師範 8大豫 9高農
決勝　決勝

連絡競走豫選
◇中等部一隊 京城商、京商、景福中、京師▲同二隊 龍中、京商、京畿中、善隣、京農、京工、仁商
◇高等部一隊 大豫、醫專、齒專、藥專、高農▲同二隊 高商、高工、法專、京師

輜重任務豫選
◇中等部一隊 龍中、景福中、京商、京畿中、京城商、善隣、京工、京師
◇高等部一隊 醫專、高工、藥專、京師▲同二隊 大豫、高商、齒專、法專、高農

土囊運搬豫選
◇中等部一隊 京中、景福中、京師、京商、京畿中、京農、京工、仁商、龍中、善隣、養正
工、藥專、京師

手榴彈投決勝
◇中等部一隊 京城商、善隣、京農、京工、仁商▲同二隊 京中、龍中、京畿中、景福中、京師、京商、京工
◇高等部一隊 齒專、藥專、法專、京師▲同二隊 大豫、醫專、高商、高工、高農

團體障碍豫選
◇中等部一隊 京中、京畿中、京師▲同二隊 龍中、景福中、京商、京農、京工、仁商
◇高等部一隊 大豫、高商、齒專、法專、高農▲同二隊 醫專、京師

京商、京師、仁商、京師▲同二隊 龍中、京畿中、善隣、京農、京工
◇高等部一隊 大豫、醫專、高工、齒專、藥專▲同二隊 高商、高農

入場式行進隊形圖

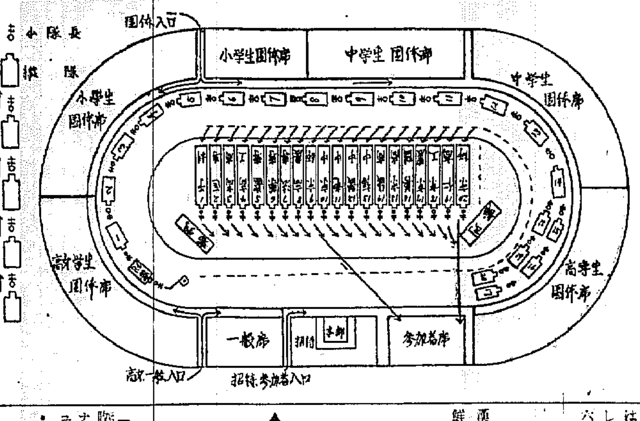

殖銀全勝す
銀行團軟式野球終幕

京城銀行協會主催春季軟式野球リーグ戰は十五日終了、殖銀が全勝で優勝した

六月十五日、於龍山球場
漢銀對鮮銀
開始午後五時四〇分、閉戰六時四五分
審判山田（球）大平青木（壘）

漢（先）	5	0	1	1	0	1	1	1	9
鮮	0	0	0	0	0	0	1	0	1

漢銀	打	得	安	犧	盜	三	四	失
本宮								

	鮮銀
田澤	
口	

▲二壘打阪田、際▲三壘打際（二）河合

京城銀行團十四年度春季リーグ戰成績

第一位	殖銀	全勝	
第二位	漢銀	六勝	一敗
第三位	金組	四勝	二敗
第五位	商銀	三勝	四敗
第六位	朝信	二勝	五敗
第八位	東銀	全	敗

六月十六日終了

第七回全鮮刑務所職員武道大會
西鮮刑務協會主催第七回全鮮刑務所職員武道大會は、廿五日午前八時から京城西大門刑務所演武場で開催される

花園陸上競技場竣成
【大阪電話】大軌電鐵の花園ラグビー場に北接建設中の陸上競技場はこの程竣工、十八日開場式を舉行する、同競技場は花園綜合運動場計畫の第一歩をなすものである

魔峰ナンガ挑戰隊
カラチ到着、前進開始

【ベルリン十三日同盟】幾多の失敗にもめげず魔峰ヒマラヤの魔峰ナンガに挑戰せんとするアウフシュナイター隊長以下第五回ナンガ・パルバット登攀隊の精鋭五名は、五月一日ミュンヘンより印度のカラチに到着以來同地に滯在今年こそナンガ・パルバットの絶頂を極め悲運に斃れた先人同志を弔はんと確固たる意氣をもつて着々準備を進めてゐたが十三日ナチス黨機關紙フェルキッシャー・ベオバハター紙の接受した同隊長よりの報告によれば六月一日を期して攻撃を開始したといはれる、右報告左の通り

「予等第五回ナンガ・パルバット登攀隊は去る五月一日カラチに到着、既に準備に遺憾なきを期してゐたが愈々前進を開始、四十名の人夫と共にタイミル溪谷を踏査した後六月一日ダイミル氷河上に第一根據地建設に成功した、ナンガの絶頂を遙かに觀望して一行の意氣は益々軒昂たるものがある」

東京でも
一般對學生對抗陸上競技會

【東京電話】東京陸協主催の第一回一般對學生陸上競技大會は廿五日午後一時から芝公園競技場で舉行されるが、一般側の監督は湯本幸一氏で主將も兼任、學生側監督は鹽田秀代治君（早大）主將は岡村元仁君（慶大）で種目は次の通りである
百米、四百米、八百米、千五百米、五千米、百十米障碍、二百米低障碍、三千米障碍、三千米競歩、千米繼走、走高跳、走幅跳、棒高跳、砲丸投、圓盤投、槍投

陸上番外に自轉車
東京一般對學生對抗陸上競技會は廿五日芝公園で舉行されるが番外として早慶自轉車競技を行ふこととなつた
【早】（千五百米）南洞、市川山下（三千米）藤原、中楠、林
【慶】（千五百米）寺岡、二瓶松下（三千米）阿部、金原、松山

運動界消息
◇中央大學ラグビー部主將李甲均君は今般家事の都合で辭任し代つて伊藤久二君が新主將となつた
◇法大の野球場は東横沿線元住吉の新設球場に移されてゐたが、この程合宿所も川崎市木月二二五に移轉した

早大柔道部北海道へ
早大柔道部は山本將以下十一名部員は氏家部長、宮川、徳島師範引率の下に十五日上野驛發北海道に遠征、團旗を振り出しに小樽、札幌、旭川等各都市で對抗試合を行ひ十八日札幌で全北海道軍と對戰する

日陸聯委員會
決定事項發表

【東京電話】日本陸上競技聯盟では十五日午後六時半から同事務所に總務委員會を開催したが、決定事項のうち主なるもの左の通り
一、ヘルシンキ・オリンピック大會は國民體力增强に效果があり且つ國際的に日本の體育文化を昂揚するといふ意味において最少限の選手團を以てしても參加せしむる方針の下に、本年夏より右目的に向ひ強化その他準備を開始すること
一、神宮大會、青年團から陸上競技廢止の聲が起つてゐるが陸上競技は國防力に直接關係ありとなしその存續を希望すること
一、今秋ギリシヤに於て擧行される第一回國際古典マラソン大會に日本選手を參加せしめられたしとの希望を主催者たるギリシヤ陸上聯盟に電報を以て交渉すること（參加費はギリシヤが負擔）

寫眞 一九四〇年ヘルシンキで開かれるオリムピックを目指し米國水上界では猛烈な練習を開始したが、最近のドロシイ・レオナード嬢はその最も有力な候補者の一人に數へられ、最近シカゴの大會で二百米自由型の制覇をとげた、年齢は僅か十七歳、米國水上界では同嬢の前途を大いに囑目してゐる、寫眞はプールで練習中のレオナード嬢

日時……六月二十五日（日）午前九時
場所……京城運動場庭球場
第十六回 **全鮮庭球** 選手權 中央豫選 **大會**
申込……六月廿日迄に京城日報社事業部へ

參加料	
一般	1,00
學生	,50

主催 京城日報社
後援 朝鮮軟式庭球聯盟

大學高專排球リーグ戰
朝鮮排球協會中央支部主催の大學高專排球リーグ戰は六月十七日（土）午後一時より鐵道局排球コートに於て擧行に決定、參加チームは昨年度の優勝校醫專をはじめ大豫醫科、セブランス醫專の三校で、城大は都合で參加せぬことゝなつた、組合せは左の通り
豫（醫科）—セブランス
醫專（醫專）—セブランス
醫專—豫科

けふのスポーツ
競技 學務局主催、戰力增强競技大會、零時半、京城運動場
排球 大學高專排球リーグ戰一時、鐵道局コート
馬術 第四回朝鮮軍牛馬術大會一時、京城馬術倶樂部
庭球 全鮮中等學校對抗庭球大會、一時、京城運動場
野球 京城中等學校野球リーグ戰第十一日京師對中央一時、京城球場
水球 朝鮮學生水上聯盟、水球リーグ戰、零時半、城大プール

本社寄託獻金
國防獻金
—六月十六日扱—
一、金二十五圓也 京城放送局内中間州寶、進藤榮子、太田與志加枝外十五名
一、日計金二十五圓也
一、累計金六萬七千六百二十四圓九十二錢也
皇軍慰問金
一、累計金八萬三千三百八十三圓九十錢也
一、總計金拾五萬壹千拾八圓八拾貳錢也

人氣獨占！讀者ぐんぐん增加！新感覺の大衆雜誌

（特別讀物）
次の世界大戰と海上作戰（石丸藤太）
世界大戰は刻々迫りつゝある！獨伊、英佛の兩陣營間に一度戰端が開かれたらどういふ事になるか？日本が參戰したらどうなるか？權威者の堂々の論を見よ

悲喜様々
時局下の職業を語る座談會
關係方面九氏出席
種々な話題が巷に溢れてゐるが、戰時下の重要產業の現狀は一體どうなのか？將來はどうなるのか？之は國民一人殘らず知つて置きたい事である。
●軍需景氣の實相 ●ロボット的求人 ●婦人の大進出 ●職業と虛榮心 ●工場主内幕話 ●轉業義理のしがらみ ●悲喜劇いろく ●大陸進出の實狀 ●景氣は永續するか？（將來の問題）

事變二周年を迎へて
かくして蔣政權の息の根を止めよ（陸大兵學教官步兵中佐 櫻井德太郎）
前支那駐屯軍司令官 陸軍中將 香月清司
聖戰二ヶ年に輝くもの
事變の進展と經濟いろく話（經濟學博士 太田正孝）
（事變の將來の重大さ、戰爭と金、日本の底力、物價（インフレ）、貯金等々につき私達がぜひ知らねば困ることを分り易く說述）

僕の人物評論
○井田磐楠 男…櫻井忠溫
○竹内茂代女史…市川房枝
○公岡洋右論…喜多壯一郎

丁稚奉公から—電力界の大御所へ
日本發送電會社總裁 **增田次郎氏奮鬪傳**
—家の窮迫から、凡ゆる人生の難行路を歩み、遂に七十歲代の大鈍翁となる迄—

食物で體の改造が出來る
病氣し易い方、早老の方、神經質な方、疲れ易い方、肥りたい方、痩せたい方、子供さんの體質が心配の方等必讀あれ。萬病に效く食養法！（國立榮養研究所 醫學博士 藤本薫喜）

各界消息
文壇 政界 財界 演藝界 映畫界 レコード界 角力界 劇界・諸界

▲ムッソリーニ首相の私生活振り
甦る戰禍の街「南京」
▲人生行路を禪に訊く…山田靈林
事變局の煙草の四方山話を訊く
（隨筆）**釣の自慢話・失敗話**
◇川端の妙味…八波則吉
◇釣の先生のこと…後藤末雄
◇北京の判斷…足立源一郎
◇釣とスケッチ…尾崎士郎
◇翡翠と巴里…永田一脩
◇こんなに食べてもよいか…山本鼎

横山美智子 傑作 **蕾のころ**
高い理性と自由をもつた近代女性が、如何にして自分の一生を托すべき眞の男性を選んだか？若き男女の貞潔な愛を描く近來の傑作。夢かなしかも逞ましい男の戀愛が讀者の胸に沁む！

會津の足輕 沿屋充
歷史變さの頃僞にひかされ、脫藩を企て主君に背へられた老足輕又七郎が、毅然として立竦んだ！そこに見たものは何であつたか？見よ、會津武士道が生んだ血涙秘話！

西鶴五人女（眞山青果）
▲落語 **防空演習**…三遊亭金馬
（ユナイト作品・映畫物語）**デッドエンド**…杉山靜夫
（現代小說）**淺草の空の下**…木村康彥

惻々胸打つ傑作！
肉親 加能作次郎
胸轟らせ乍ら肉親の待つ生まれ故郷へ十年振りで歸つた人妻の心に映つたものは果して何であつたか？ 彼女の心理を中心に、人生の哀歡を描いて胸を打つ加能氏會心の力作

▲時代小說 **曉鐘清水寺** 本田黒亮彥
愛するが故に男を裏切つた女の、愛怨切々たる物語。
▲諧謔小說 **負けず嫌ひ** 佐々木邦
負けず嫌ひの二青年が徹頭徹尾本領發揮！迚も面白い
▲探偵小說 **金色の道化師** 大下宇陀兒
舞台暗轉の刹那消え失せた女優！謎探偵の醍醐味を堪能せよ！

三大長篇
▲風流大名 海音寺潮五郎
（德川家の御家騷動を中心に波瀾萬丈！）
▲日輪を孕む曠野 賀川豐彥
（氏が抱懷する大陸政策を主題とする傑作）
▲陰影ある街 片岡鐵兵
（男女愛情の機微を抉つて息詰るばかり！）
語りにも悲しい運命に、女子の意地を貫いて、死んで散す身の潔白！哀れ宿命の美女おせん。大眞山青果の力作

戰場のわが子、わが夫、わが友へ
感激慰問文集
實のわが子、わが夫、わが友を戰場へ送れる四氏が、眞情こめて綴るこの切々たる慰問文は何人も涙なくしては讀み得ぬ
加藤武雄 藤間愛子 大森洪太 尾崎士郎

宋美齡をめぐる奇々怪々の國際実話（亡國の寶石）
宋美齡の運命を判斷する、不吉な來歷を待つ謎の寶石事件（我妻大陸）
▲軍醫の手記 **野戰病院の傷兵達**…軍醫少佐 野中專四郎
▲勇士を泣かせた愛馬の實話 **物言はぬ戰友**…步兵中尉 青木善（作）
▲痛絶快絕 **赤道下の南米魔境探險記**…大江專一

特別讀物 **田中義一**（佐山英太郎）
先驅者の悲哀！新東亞建設の雄圖空しく逝く！
ドン底から天下の大人物となつた田中義一—その時世に容れられず、悲壯の最後の中に散つた將軍の宏略の秘話

現代
七月號 讀切 滿載 々 大評判

定價 八十錢 大日本雄辯會講談社 振替東京三九二一〇

朝鮮郵船 船客出帆
○西鮮航路
仁川—青島間 貨客船 平安丸 天草丸
○西鮮航—月六回
（仁川起點六月一日、十日、十六日）
仁川—上海間
釜山—上海間
東京行名古屋—清水—横濱寄港
興東丸 新義州七月二日 鎭南浦五日 仁川七日
興西丸 新義州七月十二日 鎭南浦十五日 仁川十七日
○大阪行 ○北鮮線 定州丸 仁川ヨリ阪神直航
新義州七月一日 鎭南浦三日 仁川五日
漢城丸 新義州七月十二日 鎭南浦十五日 仁川十七日
○北鮮航路
○東京行 釜山—清水—横濱寄港 雄基四日 清津五日 元山六日
金泉丸
○急行路（元山ヨリ名古屋直航）
雄基 日 清津 日 元山 日
江原丸
京城丸 ○大阪行 釜山—博多—門司—神戸寄港
新京丸 雄基五日 清津六日 元山七日
○新潟行 雄基七月三日 清津四日 元山七日
長崎山丸 雄基五日 清津六日 元山八日
○敦賀行 長白山丸 雄基三日 城津三日 元山三日
日本郵船定期寄港地 大連、セブ、マカッサル、新嘉坡、スエズ、坊西士、ハーブル、倫敦、ロッテルダム、漢堡
歐洲行 榛名丸 門司 神戸 横濱
桑港行 龍田丸 神戸 横濱
沙市行 平安丸 横濱 門司 神戸
濠洲行 熱田丸 長崎 神戸
日本郵船乘船御申込は御便利に御取扱致します
京城府南大門通り五ノ一
朝鮮郵船株式會社
代表電話本局（2）四一九五番
釜山支店 代表電話（長）四〇一三番
元山支店 代表電話（長）一三四番
仁川出張所
北鮮出張所 電話（長）
京城代理店 電話本局（2）五一一一番 朝鮮運送會社
新義州代理店 仁川代理店 群山代理店 木浦代理店 釜山代理店 元山代理店 城津代理店 清津代理店 羅津代理店 雄基代理店
國際運輸支店

大阪商船 船客出帆
鮮内優秀連絡船
○北鮮門司阪神急行
清津正午發羅津前日發 下關翌々日午前
慶興丸 成興丸 大同丸 六月廿三日 六月廿日 六月廿六日
北鮮豪州行
黑河丸 南溟丸 六月二十日
淸津、雄基、城津、興南、長崎、博多、高松、神戸
○大連、内地直行日鮮滿連絡出帆
朝鮮、滿洲主要驛にて連絡切符發賣
大連—門司 ニ十一時門司 一十午 大連
熱河丸 六月二十五日
鴨綠丸 六月二十三日
吉林丸 六月二十七日
うすりい丸 六月二十二日
うらる丸 六月二十八日
○門司經基隆高雄行 門司港正午出帆
高砂丸 六月廿一日
蓬萊丸 六月二十八日
千恵丸
門司ヨリ神戸行大阪回漕便
(案内所)
京城府大門通二丁目三
大阪商船株式會社
京城支店
電話本局（2）一〇三〇
代理店・案内所
京城三中井、京城三越、釜山三中井、京城丁字屋、ジャパン・ツーリスト・ビューロー、雄基國際運輸會社、羅津國際、城津北鮮商船組、仁川慶田組、釜山釜山商船組

法人登記公告
京城地方法院利川出張所
[illegible]

法人登記公告
京城地方法院漣川出張所
[illegible]

法人登記公告
京城地方法院鐵原支廳
[illegible]

法人登記公告
京城地方法院咸安出張所
[illegible]

法人登記公告
大田地方法院槐山出張所
[illegible]

光州地方法院
[illegible]

家庭

【カットは合田正隆氏】

女學生と自轉車
乙女の潑剌さ
朝鮮でもサイクリング實用化

ペタルを踏む

☆…これまでは自轉車でなどとしたなめられたのは昔のこと、國民體位向上が叫ばれ國民體位向上へと邁進してゐる折柄自轉車運動も當然女子スポーツとして取上げられねばならぬ時代になつて參りました

☆…既に内地の各地方の女學校では自轉車通學が非常に増加して來たやうです、ところで朝鮮はといひますと京城梨花女專、梨花高女が率先大へんなハリキり方で、學校當局では通學者にはどしく活用させたいとこの頃では毎日練習してゐます

☆…同校の梨花女專を訪へば體育研究生は次のやうに語られました

自轉車の練習を始めましたのは

もう一昔前、それから約十年にもなります、當時は大分父兄の方からも反對がありました、果して自轉車は女子に適する運動であるかどうか、殊に發育盛りの女生徒の身體にどんな影響を及ぼすだらうかといふことが心配されたやうですしかし永い間の經驗から申しますと、それも程度の問題で適宜にやればこれ程經濟な運動はありません、むしろ實用的價値からいつても將來の女子は自轉車に大いに親しむべきだと思ひます

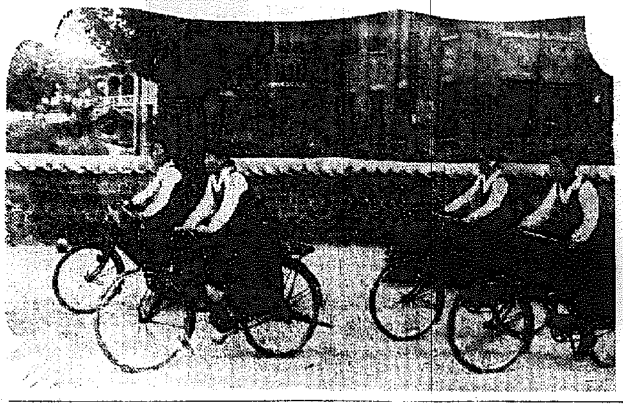

練習も最近では

當校ではこの頃百名餘りの生徒が授業時間の合間々々、又はお食事後には運動場を走り廻つてゐます、見た目も輕快な感じが致します。時たまにちよつとした怪我をすることもありますが、むしろ少々のかすり傷位は出來ても練習する方がかへつて興味が湧くのではないでせうか、自轉車を乗る場合の注意としましては女學生のときですからやはり婦人用の自轉車が最適でせう、次にはいくら自轉車を乗るからとて女らしさを失つてはいけないことです、その行動や服裝などには細心注意を拂ふやうにすることが肝要で本校の生徒は、服のまゝ、または運動服で練習させてゐます、服も大切な……ですが、雨の日は絶對に乗らぬといふやうな注意のもとにやれば女子のスポーツとしても大いに奬勵すべきものであると思ひます

まず〳〵好調子

ですので、校内の競技會開催を目論でゐます【寫眞＝京城府内で自轉車の稽古】

たの心身共に氣分轉換に自轉車で一廻りするなど氣持の上からも非常に愉快なスポーツです

主婦手帖　蠶豆と櫻海老御飯

材料　米五合、櫻海老百グラム、そら豆二合、醬油、酒、鹽、鰹節

御飯は酒、鹽、味の素を加へて普通よりやゝ固目に炊きます。そら豆は莢から出して洗ひ、鹽茹でにして水氣を切り、皮をむきます。櫻海老は鰹節をかけ水氣を切つて、そら豆と一緒に醬油少々でよくいため、鹽と味の素で味をつけます。これを炊き上げた御飯にまぜていただきます。子供さんには殊に喜ばれませう

簡便經濟な白毛染め發賣

白毛染劑も從來の品は止りがスッキリしなかつたり、かぶれたりする缺點品が多かつたのですが、今度品質もグンと改良されたつばめ…が好評を博してゐます。チューブ入りで…といふ特長あり、洋髮、和髮いづれも…小三十錢、大四十錢

季節野菜の王座
トマトの榮養的な頂き方
（砂糖をかけて果物代り）

…ど、美味しいトマトが、これからの季節野菜の王座を占めるものとして出盛つてまゐります。トマトが榮養的な食品であることは、今更申す迄もなく御存知でせう

トマト の榮養を完全に攝るには、生のまゝが一番です。生の美味しい頂き方としては、冷くして鹽を味、酢で食べる、或は砂糖や醬油をつけても美味しい。水で冷くしたものを丸い器で表面をよくこすると薄皮がむけますから、皮とへたをとり一つづつ皿に盛つて白い砂糖をかけてすゝめます。スプーンで潰していたゞくと、まるで果物と同じです。苺の代用に、トマトを五分角に切つて皿に盛り、牛乳と砂糖をかけて宿めても結構です。生のトマトは臭くて……などといふ方がありますが頂きなれるととても美味しいものです

澤山と れた時には生で頂ききれませんから、トマトジャムを作つておくとよい。材料は、トマト一・五〇〇瓦、砂糖五〇〇瓦、クエン酸三瓦、ゼラチン少々、先づトマトの皮をとつて水で洗ひみぢん切りにして、少量の水を加へて鍋に入れ、約三十分煮て裏漉しにします。そしてこの汁を鍋に煮つめてから、ゼラチンとクエン酸、レモン油、砂糖をまぜて、ジャムになるまで弱火で煮つめます。保存するときは、壜に詰めて密封し十五分間加熱殺菌します

生の場 合と、調理した場合とでトマトのビタミンはどんなに變化するかと調べてみると生でビタミンA2、B3、C4あるものが八十度の熱で三十分加熱すれば、Aは無くなり、Cは3になります　八十度で四時間加熱すると、Cは2に減る、百度で三十分加熱は八十度三十分と同じくAB無くCは3　百度四時間加熱は、八十度で四時間と同じくCは2となる、つまりビタミンCは低温の加熱をしても、長時間煮れば失はれますから調理法にはよく氣をつけねばなりません

辨當によい　干鱈のでんぶ

☆干鱈はアクに一晩位つけておいて軟げ、よく洗つてから一旦鍋で身を細かくほぐし、摺鉢ですりつぶします

☆べつに鍋に酒三、醬油一、砂糖三の割で調味し、干鱈を入れて箸でかきまぜ乍ら炒り煮にします、これを一度布巾に包んでもむやうにすると汁氣がとれておいしいでんぶが出來上ります

幼兒生活展　あと三日限り
けふは羽仁もと子女史の講演

南大門の商工會議所で開催中の京城友の會主催の幼兒生活展覽會は幼兒の育兒、衞生、保育等子供に關する有益な資料の出陳や無料健康相談などで非常な人氣を浴び、國民體位向上の叫ばれてゐる折柄だけに毎日幼兒を持つ婦人連の觀覽者が押し寄せてゐますが、會期もいよ〳〵十九日の日曜日限りになりましたが、なほ友の會中央委員である羽仁もと子女史は十五日來城、十七日午後二時から長谷川町YMCAで講演會を開き、特に幼兒に關する教育その他についても一般の質問を受けられることになりましたが、入場は無料で一般の來會は自由だとさうです

暑氣拂ひに　薄荷液　頭痛にも利く

梅雨期、暑氣中、自動車その他の乗物や人ごみの中で氣分の惡くなり易い方に、薄荷液の攜帶をお奬めします

薄荷腦一、アルコール九の割合に溶解したもので、胸がわるかつたり氣分が惡くなつた時、一杯の清水に二三滴落して飲みます、頭痛にはこめかみや後頭部によくすりこめばよろしい、又腦貧血に卒倒された時に塗布してもよし、齒痛の應急手當として脫脂綿にひたして齒の穴へ塡めてもよろしい

どし〳〵利用せよ　街のオワシス小公園
佐藤殖技師談

京城府當局の綠地施設として設置された府内十二ヶ所の小公園について府の佐藤殖技師の話

京城は……を初め、近郊には大きな美しい自然公園があり、その點大變惠まれてゐるのですが、これまでは小公園が街に一つもなく、そのために子供の遊び場に困つてゐた狀態でした、子供は街路に遊ばせることは危險でもあり、また衞生上も良くなかつたわけです、それで現在は府内十二ヶ所の空地に遊園地帶を設け小公園を設置したわけです

この廣場のうちでは光化門の朝鮮都市經營會社の敷地が一番廣く約一千坪、次が府廳前の明治生命の敷地が、六百六十坪、半島ビル前が四百五十坪です

府ではこの小公園のことをよく防空廣場とも申してゐます、一旦空襲を受けました時は一般府民の避難所として使用したいと思ひます、街の風致から云つてもこの廣場はよいと思ひますから府民は植物や樹木を大切にして子供も大人もどし〳〵元氣よく遊んで下さい

金を買上げませうと
坩堝にたぎる純金
貴金屬製品が延棒に
鮮銀地金係は大汗だく

◇◇内地では來る七月一日を期して一せいに金の國勢調査を行ひ民間退藏金の……動員に政府では……ますが、朝鮮でも金買上げは好成績、毎日窓口に人々が押しかけ……を申込んで……ます◇◇金製品の政府買上げを一手に引受けてゐる鮮銀地金係をたづねたところ、毎日の金買入れにいそがしい係主任の窓口規矩男氏に左のお話を伺ひました

純金 の値は現在十四圓で買つて以來、金買上げ成績も上昇し、四十三錢程度、事變以來實に目覺しい……品でも受取つてゐます、多い時は一日に二十三萬圓位の持込みがあります、買受の方法は受け取つた品の假受け證を發行し……の代金を仕拂ふことにしてゐますから金製品は先づ……分析し純分を定めてから後日には代金をお支拂することになつてゐます、中には……品として立派なものが……溶かすのは惜しいものがありますがこゝでは人情といふものがないのです、國策のために武人が散るやうに溶けてしまふのです、千古の……つてしまひます、そして金だけの實質の値がつけられるのです、かくしてこの金の延棒をさらに……政府におさめるのです

兄が 弟が息子が友が出征に一身を捧げてゐる時ピカピカ光る金の裝飾品は日本人である限り恥かしいはずです……を賣りませう、……國に……するのです（京城府……氏談）

【寫眞＝上地金受付、中金の目方を計る、下檢査してゐるところ】

胚芽米を食べぬ人は大豆や野菜を
（保）

白米食にやめ、ヴィタミンBに富む七分搗や胚芽米食に改めるべきですが中には老人や身體の弱い家族のために、どうしても白米でなければならぬ家族も少くないでせう。この場合、胚芽や糠に含まれてゐるだけの榮養分を、米以外の副食物から攝るのは抑々容易ではなく、調理者は相當に積極的に工夫を要します　どんな食物が代用になるかと云ふと大豆、小豆、豌豆、野菜類なと澤山とるとよろしい

家庭メモ
モダンな（空箱の更生法）

……の空箱の廢物利用で……和紙をはつて更生させたものですが、和紙の少い今日では、古雜誌の口繪の高級のアート紙をいろ〳〵な形に切つて貼りまぜその上から白ワックス（ボンド五十錢くらゐ）を刷毛でうすく何回にも分けてぬりますと、とても丈夫で美しい箱ができます　そして濕氣も防ぎ……いで長く使へますからおためし下さい

朝起きて…
まづ― 齒を磨き… 顏を洗ひ…
次に― 「メグミ液」を髮にふりかける！
爽快な滲透感と共に、フケ・痒みのムシヤクシヤ頭も清新になり、頭の中までサツパリして、今日一日のハリキツタ活動を約束する！
若禿・うす毛！
「メグミ液」は毛根に榮養を補給し、機能を活潑にして、グン〳〵毛生を促します。
若禿・うす毛の方もぜひお試し下さい
一 主婦之友社發賣 一
養毛 フケ止 メグミ液
九〇セン・一二五セン デパート・有名店にあり
▲試用販賣所（…）名・記入・東京・神田・主婦之友社へ
▲（…代理店）東京 日本橋・…花王堂

補血强壯劑 參茸トニーク

實力の世界
妙布
天下無双の貫錄を示す妙布の藥効は銃後健康保護藥の横綱！
貼るが早いかグングンと强力な藥効で各種の疾病障害を排除する作用は、土つかずの横綱の樣に素晴らしく迅速で手際がよい
健康増進最好機の今だ・疲れやコリや痛みの時はすぐ妙布を！
主効　肩腰のコリ　筋肉の痛み　リウマチス　うちみ挫き　神經痛　乳のコリ　過勞の痛　胸咽喉の痛
慰問袋に　…妙布は、傷兵の…として賞讃を…いてゐます。
金二十錢　金三十錢　金五十錢　金一圓　全國各藥店にあり。
本舗 株式會社 渡邊輝綱藥房　東京市麻布區霞町二十一番地　振替東京四六〇七番
14―5

コドモの ねびえ かぜに オイン

風色　白色

殿方は　おヒゲ剃り後の美容に爽快の男性美！
★
御婦人方は　活動的な身嗜みに輕快味があふれる！
お肌がひきしまる！
優秀クリーム
レートフード

中鮮京日

京鐵沿道通信網
仁川支局(電話三五七)　開城支局(電話四五五)　水原通信支局(電話一三六)　水原支局(電話三二)　長湖院、汶山、江華、驪州、平澤、廣州、安城、鐵川各通信部

社會事業か民業壓迫か　双方に言ひ分あり
仁川府が白煉瓦製造是非の論

【仁川】愛隣、府社會事業協會の白煉瓦製造に對し京畿道煉瓦同業組合仁川支部は我々の生活を脅かすが如きことなきやう陳情書を府當局に提出し、その陳情書の要旨のところ、十六日
一、一般需用者に直接販賣するものにあらず
一、購入申込に對しては能く内容を調査し職制の目的に副ふ
一、生産能力は原料の供給關係もあり見込立たず
一、以上の通にして京畿道の指示を遵守する意思なしとの回答に接したが、府はこれに對し組合幹事者は語る
府尹は工場に使用する人員は凡てルンペンのみであるが如きことを述べてゐるが、工場現場で調査したところによるとルンペンは一人も使つてゐない、すべて工場附近の貧失或は貧者であり、府尹の言明は諒解に苦しむ、しかも我々は決して社會事業に對して云々するのではない、しかし社會事業であるが故に民間業者に脅威を與へてよいといふ理由はない筈である、民間業者を壓迫するが如きことは社會事業をなす精神に反するものであると思ふ、なほ組合によれば現在販賣はしないといふことであるが、事實は販路獲得等相當積極的に乗り出してゐるやうに見受けられてゐる、又壓迫といふことは意想外の問題でなく事實の問題である、即ち實際問題として壓迫される形となれば意思はなくとも同一である、更に道當局は本府と協力して時局の建築は赤煉瓦を以てなさしめる方針の下に今回の統制を行はれたものであるが、この精神に反するやうな仕事をするといふことは苛々理解に苦しむのである、而してまだ築港の煉瓦工場の人夫が二名ほど白煉瓦製造工場に引き抜かれたといふことも聞いてゐるが、果して事實とすれば『罷消しない』などといふことはそのまゝ閑却すわけにはゆかないのである

江華郡面長會議

【江華】郡では十五、六兩日に亘り面長會議を開催、初日午前八時林郡守はじめ十三ヶ面長並に關係職員等は神社參拜し午前九時から郡會議室で北島内務課長外關係官列席、林郡守の挨拶のもとに會議に入り林郡守の訓示あり指示事項につき打合事項があつて左記事項を協議した
◇指示事項　神社、臨時減免調査施行、奨學事務、面稅增徴と賦課の執行、面職員非行防止、戶籍事務、各種租稅の徴收成績向上、道稅職入の確保、事變の影響に因る失業者、國民精神普及び從業者職規制、救助及施策出動手續、道路愛護會施設、十四年度に於ける赤十字社員增募計畫、愛國婦人會員增募等四件
◇提出意見　面に女子講師設置(江華面)國民精神總動員運動の一元化(仙源面)面行政機構の一元化實現促進(吉祥面)新築事業費敷地分擔(同)面長と振興會長との一元化實現促進(吉祥面)新築費面經費に計上(良道面)ラヂオ聽取者增加(内可面)面吏員待遇改善(良道面)區長手數料免除(仙源面)農振會分割合併(河岾面)初等學校修年延長(同上)區長增給(兩寺面)區長增設、振興會長廢止(同上)農振指導區擴張(松海面)農振會分割合併に關する件(三山面)

珐瑯鐵器再び躍動
先月中の輸出額十八萬九千圓　仕向け地は斷然北支

【釜山】朝鮮輸出珐瑯鐵器の五月中における輸出總額は十八萬九千六百四十四圓で前月比に比し……、これを品別に見ると洗面器が依然として多く九萬二千圓、前月比二萬餘圓の增加、次いで皿類三萬二千圓、前月比約一萬圓增加、ボール類二萬四千圓、コップ類一萬五千圓、匙類九千圓、深型類八千圓、トレー類五百圓、茶瓶類一千圓、石鹸入類五百圓となつてをり仕向地別では洗面器類は北支向けが斷然多く二萬八千圓、次いでアフリカ向け二萬四千圓で皿類はアフリカ向けで一萬二千圓、次いで北支向け九千圓となつてゐる、その他の品種も北支向けが輸出額の首位を占めてゐる、累計額は五十八萬七千八百四十四圓に達した

江華郡に面單位の畜協

【江華】郡では十五日畜面長會議を開き、鎭後を畫する八萬五千餘の郡民の體位向上をはかると共に郡における各面の畜成頭數を統合してその畜産な普及發達を圖ることになつてゐる

廣州郡の家畜賣買

【廣州】郡畜産組合の昭和十三年度中郡内各市場で賣買された家畜は牛が一萬四千九百六十頭の出廻りのうち賣買總數六千四百六十八頭(六十二萬七千七十九圓)豚の賣買總數一百四十七頭(二千一百八十一圓)で畜組の手數料だけでも一千八百八十一圓餘に達してゐる

在鮮基督教徒　仁川で修養會

【仁川】在朝鮮のキリスト教會員百五十名は十七日から十九日まで仁川府月尾島臨海學校前に假設宿舍を設け第二十五回朝鮮中會記念修養會を開催する、なほ講師は中央神學校校長代行教會牧師今村好太郎、日本メソヂスト教會牧師鳥丸久成の兩氏

楊州郡勤勞隊　第二陣も出動

【議政府】先月四日、楊州郡第一次勤勞報國隊として出動した郡內の青年約五十名は以來約四十日間を京義道工事に從事、十四日正午一同勇ましく凱旋したが、これと交代に郡內から約五十餘名が同日午前九時十八分議政府驛で中村産事課長引率の下に出發、向ふ一ヶ月の豫定で京義道汶山附近の復舊工事に從事する筈であるが郡守はじめ面長會議で集つた各面長ら多數の見送りがあり隊員一同感激に溢れて壯途についた【寫眞は驛前に集合の勤勞報國隊】

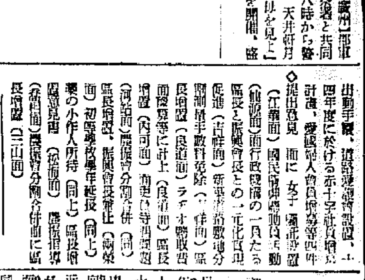

廣州主婦向上會

【廣州】郡邑内主婦向上會では十四日午後九時から邑事務所會議室で會長李仁宰女史司會の下に打合せ會を開き銃後婦人としての覺悟を固め時局の認識を徹底させるため左記事項を決議、一般婦人に範を示すことになつた
朝鮮婦人の覺醒、婦人の野外勞働實行及び勤勞、時局認識、貯蓄實行、生活改善、内鮮一體の下に志願兵制度の實施に感謝し、銃後婦人として徹底的に協力援護すると

裡里工業校設立
いよいよ正式に決定

【裡里】多木久米次郎氏の三十萬圓の寄附金によつて設立計畫進捗中の中等學校は工業學校に決定した旨正式當局から發表された、而して右は總工費五十五萬四千餘圓で前記三十萬圓の外に地元寄附金十五萬圓と補助金で設立されるもので敷地は放送局北側一萬七千餘坪に内定し、電氣科及び機械科、鑛山科とし五年制五百名を收容の豫定である

學校評議員選擧事務打合せ

【議政府】七月一日選擧すべき學校評議員選擧事務打合せ會は十四日議政府會議室で開かれた、各郡面から選擧事務に關する一般の知識取扱び方法等の説明に選擧資格者があつた、學校費評議員分は戸別割(特別附加金)戸別稅附加金五圓以上を納めるものを有資格者(被選擧權あり)とし、選擧權は面協議員だけであつて從つて面協議員は被選擧權も併せ有するものである

江華郡の春繭共販開始
農家大いに潤ふ

【江華】郡農會では十五日から郡農會乾繭場で春繭の共同販賣を開始したが(廿日まで)本年は繭の少いために繭値は上出來で昨年に比べ倍以上といふ高値を示し一般農家を潤すこと擴大である、十五日の現在の繭價は左の通り(一貫目價)
優等六圓七六▲特等六圓二四▲一等五圓七二▲二等五圓一〇▲三等四圓六八▲四等四圓一六▲五等三圓六四▲中繭四圓▲屑繭一圓三〇

誇る望樓八十尺
開城消防詰所上棟式

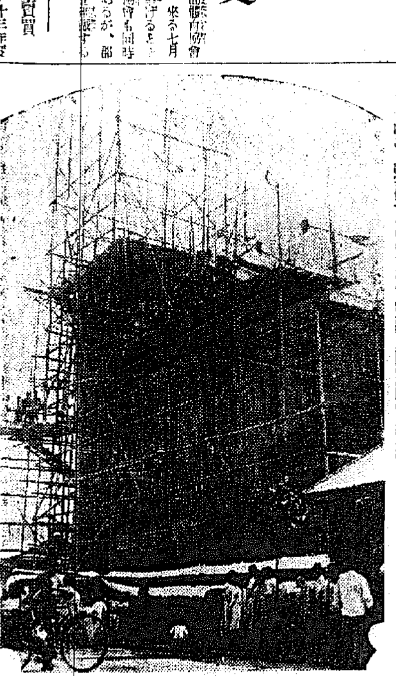

【開城】工費四萬二千圓で西本町久我兵衛氏の手により去る三月廿六日地鎭式を行つた開城消防組詰所は十四日午後四時から消防役員會役員他に關係官民多數列席のもとに上棟式を擧行した、同詰所は八十餘尺の望樓と共に鐵筋煉瓦造り、落成の曉には殆ど府の大部分を展望し得るもので恐らく府随一を誇るものと期待されてゐる、なほ竣工と同時に大型消防自動車一台(約一萬二千圓)を增備することになつてをり、消防陣は内容共にこゝに完備するものである【寫眞は開城消防詰所の上棟式】

圖們、南陽間の人道橋愈よ着工
實地測量年内に完了

【雄基】東滿の玄關圖們と南陽市の多年の懸案として實現を要望されてゐた人道橋が愈々架設されることになつた、一日咸北道土木課より谷川、山本兩技師が來南、實地測量に着手した結果現在の鐵橋より約一〇〇米下流になるらしく年内に完了する豫定であるといふ、これが實現の曉は圖們、南陽間は僅二分の一、近く市街地のやうになり、鮮滿ルートを繋ぐ交通上に一新紀元を劃するものである、早くも兩市の繁話は昂騰し宅家は買ひ漁られてゐる

城内校改築入札

【江華】多年の懸案であつた城内小學校改築は一般面民の寄附金に道の補助を以ていよいよ改築と決定、來る廿日午前十一時工事請負入札を行ふが、これと同時に河岾、佛恩諸小學校の增築工事の入札も兼ねて行ふことに決定した、なほ城内小學校の新校舍(木造瓦葺家平屋八五坪五合)も入札のはずである

寧越郡大火後報
文字通りの生地獄

【春川】寧越郡上東面九字里の火災事件は十四日午後三時道保安課に達した、十三日午前七時半頃出火、同日午後四時半鎭火したが同地は山間部落で鑛山人夫のバラック建て百餘戸の集團部落であるが、折柄タングステン鑛山人夫宿舎中央から發火、出火の原因は失火と判明した、目下同地に警官派出所はあるも消防施設の全然なきため人命及び損害額は今調査中であるが、死傷者十名、重傷者二十名、輕傷者二十名の被害者があり、燒失家屋は五十戸である、罹災者が次第に明確にされ、本府からは救護に努める筈、すでに二ケ所まで出張所の設立を見ることに至り感謝してゐる次第である

開城の爲替狀況

【開城】商工會議所調査による五月中開城爲替取組高は受入總額二百二萬四百九十五圓、拂出總額二百五十七萬九千二百九十七圓で内譯は左の通り
◇銀行取扱　受拂換組高……九〇七圓▲仕向取立手形……▲被仕向取立……
◇郵便局取扱　郵便爲替……▲振替貯金……
◇開城驛取扱　小荷物代金引換……▲貨物代金引換……

朝紡の業績好調

【釜山】朝鮮紡織の上半期決算役員會は來る二十二日、株主總會は二十九日の豫定であるが業績は前期同じく上半期好調で配當も一割二分据置きとなる模様である、嚴しく正午終了、一同日の九時から開き役員會の決定につき審議する

最高は何と五千圓
新義州府内小學生の貯金調べ

【新義州】國民總動員として貯蓄獎勵の途上にある秋、府内五千の小學兒童はこの貯蓄報國に步調を合せ、學校内の愛國貯金を勵行することによつて時局の一翼をなすべく小國民の奮起振りを見せてゐる、その五月末現在の貯金總額を見ると府内四個の公立小學校兒童四千八百五十一人の郵便貯金が實に九萬六千一圓三十八錢、更に各小學校別に見ると新小校九百七十人の郵貯が七萬九千七百八十四圓四十二錢、若竹校一千六百八十六人が八千三百九十五圓九十五錢、二葉校一千五百五十人が五千百四十九圓六十二錢で一人平均二十四圓六十錢、そのうち最多額のものは一人なんと五千五百圓であるが、貯金は毎月十錢以上二十錢位まで勵行してゐる

百六十一圓(五萬三千六百六十四圓)の多額に達したが、これは郡畜組取扱での牛の共同出荷によるもので、この外に市場出廻り牛十五萬圓を加へると合計廿餘萬圓の收入となり一般農家の潤ひも相當なものだ

井原巡査署葬

【水原】既報の通り水原警察署勤務中病氣に感染し去る六日死亡した井原巡査の水原警察署葬告別式は……

農民デー

十五日午後四時半から官民有志多數參列のもとに盛大に執行された【寫眞は同式場】

【安城】郡の農民デーは十四日の農民デーに郡……午後二時から盛大に擧行した、參加人員約二百名

仁川商議總會

【仁川】商工會議所では十九日午後二時から會議室に役員會を開催、前年度の決算を終へ豫算の承認を行ふが引續き四時から總會を開く

『一農家三羽』
廣州郡農會　養鷄獎勵案

【廣州】郡農會畜産係では管下一般農家に家庭婦人の副業として『一農家三羽』を目標に飼育獎勵計畫を樹立、現在の二萬九千六百二十九羽を來る十六年末までには四萬三千四百五十二羽に增殖すべく指導中であるが、雞の出荷も順調で昨年中の出廻りは一萬八千七……

身を以て東亞の建設！
大和撫子、織手に揮ふツルハシ

勤め、仁川高女の勤勞隊—仁川高等女學校三年生以下四百名は鈴木、有馬、澤田各教諭引率のもとに十六日朝九時から十一時まで朝鮮神宮奉賛殿裏庭の擴張工事に奉仕、銃手にシャベル、ツルハシをふるつて土を掘り、車を曳いて汗を流し、非常時大和撫子の熱と意氣を示して、神宮の神官はじめ參拜者を感激させた【寫眞は『大東亞建設』を實地に行ふ仁川高女生の勤勞作業】

大會に先だち排英のデモ
仁川府民氣勢をあぐ

【仁川】仁川國防義會、新興報國會では既報の通り在鄕軍人會、商工會議所、町會その他諸團體と協力、京城の『排英國民大會』に呼應して十六日午後四時半から旭町小學校庭で排英運動の氣勢を擧げたが、大會に先だち正午『擊英膺懲』と大書した幟を立て旗を張り巡らした二台のトラックに警隊を乘せて排英デモを行つた、なほ排英の擧に立つた各團體の代表者は左の諸氏である
國粹會村田宰▲會議所河相勳▲新聞雜誌國田良男(朝鮮)京武男(京日)古川文道(朝新)▲商年團……▲軍人會……▲府會……▲府民會……

佛教護國同活

【開城】開城府内……寺院では……佛教護國……の結成を見、物心兩方面に亘つて銃後の……に邁進することになつた、興亞の大業達成のためにはまづ信仰を基として皇道精神に……大事業も遂行できる譯ですから私ども宗教家としても將來に奮起すべき大切な秋である……と思つてゐます

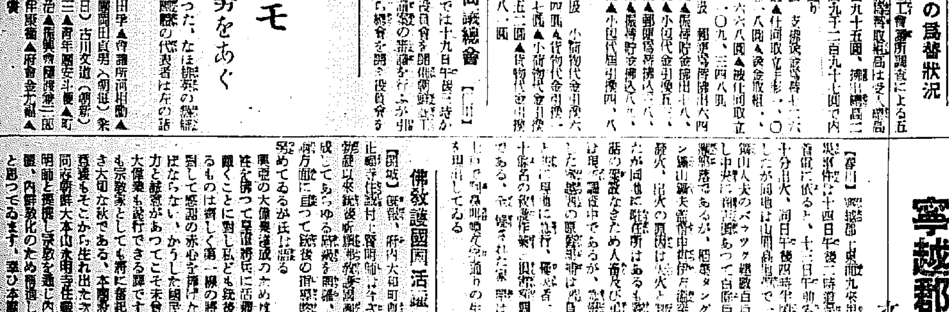

シネマと演藝

【仁川】十六日から十八日まで(毎日晝夜三回、午後十時半から開場)▲松竹大船映畫……美子原作、伏見晃脚色、澁谷實監督『南風』佐分利信、陽大寺伸、田中絹代主演、笠智衆、水戸光子、若水絹子、葛城文子、一坂かほる、近衞敏明、河村黎吉助演▲三木商事會社提供映畫 Ｒ・アイリップス・オツペンハイム原作、ノーマン・フオスト演出、ウイリアム・ナイト監督『煉獄ゲーム』メリイ・ブライアン、ジヨン・ダロウ主演▲松竹京都映畫……本郷秀雄、伏見信子主演……

愛館・【仁川】十六日から七八日間(毎日晝夜三回、午前十一時から上映)▲パラマウント日本版映畫……『……の街』……主演▲日活多摩川映畫……伊賀山正德監督……高木永二、澤花久子、星美千代主演▲米國リパブリック映畫……ジョセフ・サンタレー監督『大都會の叫び』……主演▲各社世界ニュース

東寶映畫劇場　【仁川】十六日から三日間(晝夜三回、午前十一時から上映)▲ユニヴァーサル社日本版映畫『颱風』ジョン・ホール、ドロシイ・ラムーア主演▲東寶京都映畫、渡邊邦男監督『新篇丹下左膳』大河内傳次郎主演、山田五十鈴、黒川彌太郎外オールスターキャスト

水戸劇場　【水原】新興キネマ映畫、講談俱樂部連載現代名畫『新月の歌』立松晃、美鳩まり、島野由美主演▲雜誌富士連載時代映畫『仇討入門双六』大友柳太郎、市川男女之助主演、『……』日活版

正しき治淋劑
ツヨール
急性淋病・慢性淋病
淋毒性膀胱炎、腎臟炎、一般泌尿器疾患
本品の强烈なる殺菌力は克く病源菌ゴノコッケンの活動を阻止し之れを迅速に殲滅す。
本品は治淋劑特有の嫌忌すべき副作用を伴ふことなく安全且つ完全に治療の目的を達す。
本品は陸軍藥局方に收載され賞讃を博す。
包裝　60粒　100粒　200粒
ツヨール合資會社
本社　東京市日本橋區江戸橋二ノ六
支店　大阪市東區伏見町二丁目

ニッサンペイント
國策にそふ新製品
ニッサン防錆塗料
ニッサン白溶解ペイント
ニッサン白堅練ペイント
ニッサンボイル油
日本油脂株式會社
朝鮮代理店
辰己物產株式會社
本社　京城府南大門通リ二ノ一　日本生命ビル三〇五號
電話本局　〇九三〇番　二八〇一番　四四九〇番　六七二一番
出張所　元山府海岸通リ　……ビル二階
高田船底塗料
木船塗料・水線塗料
高田ホールドペイント
高田耐酸耐油塗料
其他特殊塗料
棒接熔氣電トセタ

登録商標
清水式新型精穀機
最新式精麥機
精麥　能率超絶　無砂無水　胚芽殘有完全　搗減極少
創製元　東京市神田區五軒町三　清水商會　電話下谷　四一六八〇番　五九三四番
胚芽殘有率一〇〇%の清水式胚芽米專用機
清水式精米機代理店　京城黄金町一丁目　泰明商會京城出張所(電話本局三三〇二番)

鶯海醫院　皮膚科・性病科・泌尿科　醫學博士　鶯海元則
衣笠産婦人科　旭町一丁目一八八　醫學博士　衣笠茂　電本5912
花柳病專門　和田醫院　電本3306
皮膚泌尿・性病科　醫學博士　渡邊晋　黄金町入口　日本生命裏　電本694
花柳病外科　鳥崎病院　京城旭町一丁目　電本2736
バナナ　バナナの出盛り
バナナ
バナナ
バナナ
バナナ
電話商品券振商會
京日案內
雇入　店員　看護　女中
雜件　電話　火藥　獵犬
特別案內
女事務員採用　朝鮮製絲株式會社
高等住宅地分讓　宮六郎

夏も休まず肝油を！

兒童のからだを鍛へる夏です。

太陽からの紫外線、清らかな大氣、新鮮な…や…それにハリバを連用すれば抵抗力は完璧です

兒童期の榮養は一生の健康を支配する

抵抗力を培ふ

肝油＝ハリバの中に濃厚に含まれるビタミンAは、草木の若芽のやうにか弱いお子さまの皮膚や粘膜など上皮防壁を堅固にして、病菌や病虫に喰込まれぬよう……抵抗力を強め、ビタミンDは太陽の紫外線を浴びると同樣に體内の燐とカルシウムの代謝を援けてガッチリした骨組みを創る成分ですハリバを連用して、この兩成分を體内に充實すると、夏はもちろん秋から冬の寒冒季にもビクともせぬ頑健な抵抗力が培はれます。

夏でも休まず

……服めるのがハリバです。これまでの肝油は、冬はともかく夏になると臭味が鼻についたり、胃腸にもたれ勝ちのため、學校でも、家庭でも服用を休まねばならなかったものですがハリバなら小豆大の小粒で一粒にはA三六〇〇國際單位、D五〇〇國際單位と言ふ普通肝油一匙分にも相當する高單位のビタミンを含み、小兒一日僅か一—二粒で足り、夏も休まず家庭で樂々と連用出來どちらのご家庭でもたいへん好評です。

抵抗力の衰へがちな 夏こそハリバの必要季

夏は誰しも「脂っこい食物」を嫌ひ動物性脂肪の食べ方が少くなるためビタミンADの補給が不足がちとなり、からだの抵抗力が衰へ「夏負け」「夏痩せ」したり、冬になると「かぜ引き」の原因ともなります。夏こそ肝油が必要なとき……微量で良く効くハリバが盛んに賞用される所以です。

健康兒を創る

ハリバ

一日量

百粒……二圓五十錢
五百粒……十圓五十錢
藥店にあり

東京市日本橋區本町 株式會社 田邊元三郎商店
大阪市東區道修町 株式會社 田邊五兵衛商店

HV 763

六十の手習〃實践 遅し國語の講習
全鮮一平澤兩婦人會

皇國臣民としての誠の御奉公は先づ正しい國語から—の決意の下に京畿道平澤郡平澤邑國防、愛國兩婦人會では全鮮婦人團體に率先して今春五月一日から市場入口にある會員七十五名を選拔し、國語講習會を開催したが、果然事變下銃後婦人の欲する心構へをそのまゝ會期に渡して開講以來こゝに一ヶ月餘を迎へて會員は「われもくく」と參加現在百卅名の多きに達してゐる

國…第、年生は四十歳を最年少に最高に至つては當年六十歳の婆さんまでが孫の杖をたよりにこの講習會へ出席し眼鏡、鉛筆もおぼろながらも熱心に聽き入る姿などこそ全く涙まで打込んだ内鮮一體の實顯であると關係者一同を感激させてゐる、この報告に接した京畿道社會課では「こんな嬉しい報告はない」と早速日野課長が平澤郡に赴き講習の實況を視察して親しく同講習會員の状況を委細甘蔗知事に報告したが同會の誕生は實に「國動京畿」の誇りでもあると知事もいたく感動内鮮融和の美談としてこれを近く道下各種公私團體へも通牒を發し内鮮婦人のかくれた好感の道を不道に紹介することになつた

講習會場は平澤邑内で毎夜七時から授業に勉しみ會員一同は起立敬禮を正して皇城遙拜をして皇軍の武運長久を祈り皇國臣民の誓詞を齊唱して後炊事をすつかり洗つてから離れない手にノートと鉛筆を持つて授業を開始し、殊に講習會員が一名缺席しても會員がその家庭を訪問して在否或は病氣を慰めるといふ嚴格な内規まで作つて會員を激勵し開設本來の目的に努めてゐるが、生徒は本月末の卒業を前にして既に會話も上手になつて皇國臣民の誓詞は易々と暗誦出來るやうになつたので主催者側では警察に懇へて今月末の第一回卒業式を濟ませて更に第二、第三回と講習を繼續して國語、算術等の科目を上段階に努力を傾注し銃後國防の第一位の模範婦人、國防婦人會を作り上げると意氣込んでゐる

強く打たれた
日野社會課長談

日野京畿道社會課長は語る

私は長らく教育界にもかゝりましたがこんな空氣に接したことはありません、生徒といつても殆んどが四十歳前後の婦人でとにかく六十の手習そのまゝの腰の曲つた婆さんまでが生徒でいかにも熱心に黒板を見詰めてゐるのですから實際驚きます、乳飲兒を抱へたり、子供を自分の席の脇に置いたりしてみんな先生の一言一句も聞逃すまいとしてゐる眞劍な姿には、何か尊いものに接するやう胸を強く打たれました【寫眞は講習會場】

婦人の化粧も禁止
精動の生活刷新案決定

【東京電話】政府の戰時體制化諸方策に付き答を練つてゐた精動委員會生活刷新に關する小委員會は十六日小委員會最終原案を決定、來る廿一日の總會を經て閣議に諮つた上、政府及び精動聯盟各機關の手で強力な國民生活刷新運動が開始されることになつた、十六日最終小委員會で決定された原案は左の通り

(一)國民生活日を設定すること

(二)左の各項による國民生活品擲〃生活標準の文字を定む〃の提唱

(1)早起勵行(2)報恩感謝(3)大和協力(4)勤勞奉仕(5)時間嚴守(6)節約、貯金(7)心身鍛錬

(三)第一期(昭和十四年末迄)の刷新項目

(1)料理店、飲食店、待合、喫茶、遊技場の時間短縮(2)ネオン・サインの全廢(3)學生の…(4)冠婚葬祭の弊習中結婚披露宴等の廢止(5)中元、歳暮贈答廢止(6)服裝の簡易化(イ)皇室關係、神社の正式參拜を除く他フロックコート・モーニング着用廢止(ロ)男子、學生々徒の長髪禁止、(ハ)婦人のパーマネント・ウエーヴ、浮華な服裝、化粧を禁止

(四)實行方策としては政府は關係各省で夫々なるべく命令等の強制的手段を採り適宜處置をとり民間では精動聯盟が中心となつて既存の各團體を總動員の上全國民に滲透するやう活動する

電車賃節約して獻金

…小學校生徒四十二名は、電車賃を節約して金四圓二十錢を貯め十六日國防獻金として本社に寄託した

8ミリニュース

坂谷男喜壽祝賀會

内鮮融和に盡瘁し來つた東京研究會中央協會長阪谷芳郎男は本年喜壽を迎へたので京城でも朝鮮實業俱樂部主催の下に十六日午後六時半より朝鮮ホテルに祝賀會を開催本府よりは大野政務總監代理として大竹内務局長が出席、實業俱樂部よりは松原純一銀行頭取始め各名士多數參列盛況であつた【寫眞は祝賀會】

郵便小包の取扱高

全鮮郵便局所で最近一ヶ月間に取扱つた小包郵便物の移出申告書の審査成績は申告總件數八千八百廿二件でその中有價品は九百八十二件…

教員を内地に派遣

京城府では府内第一、第二部所屬各學校教員を内地に派遣して研究視察をさせることになつたが、第一部關係では十九日より七月四日まで十六日間別府、廣島、大阪、京都、奈良、二見、名古屋、東京方面に南山小學校訓導清水スジ子さんほか三名を派遣し、第二部關係では二十二日から七月七日まで十六日間大阪、奈良、二見、東京、横濱、京都、大社方面に西大門小學校長野中辰之助氏ほか十二名をそれぐ派遣することになつた

健兒團が神社巡り

京城府内各小學校の優秀な兒童を以て組織してゐる京城健兒團では十七日府内の神社巡拜をなし皇軍の武運長久を祈願、銃後の赤誠を…その他で愛國歌を唱きながら京城部に廻る豫定である 七時元町小學校に集合して國旗揭揚をなし、校庭の奉安殿拜禮をなし、町田教頭部長先頭で皇國臣民の誓詞齊誦、岡野理事長の訓示があつて加藤神社、朝鮮神宮、天滿宮、京城神社、乃木神社の順で巡拜同九時三十分解散する

風致地區に取締員を配置
府内を四管區に分割

京城府の地區指定と共に來る七月初旬ごろ京畿道ではこれが取締規則を發布するが、風致地區取締の監督は京畿道知事から京城府尹に委任されることになつたので、京城府ではこれが取締方針を愼重に研究中のところ大體において風致地區を東西南北の四區に分け、それぐ十名以内の監視員を配置して取締の萬全を期することになつた

風致地區の取締は甲乙の二種に分け取締規則の發布と同時に指定されることになつたが、甲種は絶對に建築を禁止され、乙種は一定の建築制限が行はれる筈である、取締管區は左の通り

【東部】敦岩町、下往十里町、西四軒町以東【西部】天然町、阿峴町、玉仁町以西【南部】吉野町、鐵町、元町三丁目以南【北部】殘り一帶

公園豫定地の買收を急ぐ

京城府市街計畫の實施に伴ふ地區設定に關する取締規則は七月上旬頃京畿道から公布されることになつたが、公園豫定地にはバラック建築のみを許可する方針を取つてゐる京城府では、公園豫定地建設により利用制限を受ける土地問題の解決について愼重に研究を進めてゐるが、府内における公園指定地面積は總坪數約四百廿餘萬坪で、市街地計畫區域の總面積の一分一厘にあたり、この中約二百萬坪は官有地、約二百十九萬坪は民有地となつてをり、民有地の中約五十萬坪は現在保安林で約百六十九萬坪が實際上の制限地であるので買收を急いでゐる

買收期限が遲延すれば地主に及ぼす利害關係も甚大なものがあるので府では國庫補助と共に府費等の財源捻出をはかり、緊急なる對策を樹立することになつたが、今のところ、大體において受益者の負擔の方針をとる模樣である

出演料を

第一銀行京城支店長中間與平氏及び太田良志、澁谷禮三、加藤慶子の四氏は度々JODKから放送してはその謝禮金を國防獻金してゐたが十六日午後本社を通じてまたぐ謝禮金二十五圓を國防獻金した

ナスよき哉

【大邱】大邱驛、同驛構内、檢車區、保線區の約一百名は十五日驛同區長室で能勢主任助役から半期ボーナスを頂戴、この日こそはナッパ服の運轉係方面の皆さん達もさすがにニコくと頗る、支給率は昨年と同樣、九割から最高十五割程度

自殺か他殺か
恐喝告訴を續ける謎

京城東大門町六一崔容鍾(二五)氏は十二日京城地方法院檢事局に全南光州府鶴林町一〇二金澤根(三七)及全南羅州郡榮道面壽山里金昌祖(二三)の兩名に對し恐喝の訴を提起した

…綾容賢氏の三女綾順蘭さん(二二)は光州高等女學校を卒業後、金澤根と結婚同人に學費を貢いだため京城…小學校に訓導として勤務そのおかげで被告は本年二月セブランス醫學專門學校を卒業、光州醫院に勤務したが、なほ被告醫師の實家から金品の仕送りを受けんと企み、順蘭さんに日ごろ嚴しくしてゐた結局…實家金品強要と共に…六千圓を請求せよ、これに應じなければ離婚、離緣…と強迫した

原告はその要求に應じないと拒絶するや、…辯明のため被告の實家を訪ねた五月二十四日、意外にも光州の被告から原告宛に娘は自殺したとの電報が來たので、原告は急いで光州に驅けつけると娘は既に死體となつて居り、しかも自殺か他殺か判らぬ有樣であつた、餘りのことに原告は…許しておけぬとかにて告訴を提起したのである…【寫眞…】

〃藝者妻吉〃の大石順教師入城

かつての藝者妻吉として有名な兩腕のない大石順教師は…子さん及び…を伴ひ四月十八日東京を出發途中に上つてゐたが十五日入城した 北、中支の主要地區は殆ど見き盡し、口に銜る筆をもつて色紙三千枚を書き慰問品を慰めて來たが、十八日から廿一日まで三越で個展會を開き更に仁川、清州、鳥致院…

傘類が一位で お金は約千圓
拾ひ物の描く明暗

◇…やれ物價が高いのなんのと徒らに愚痴をこぼしてゐる人があるかと思へば、これはなんと金の捨場に困る(?)人がゐるくくしてゐるから世は皮肉なものだ

◇…總督府の拾得物の記録を見ると一月から五月末日までの拾得物品は總數九百八十餘件、その中傘類(ハンドバッグ等も含む)…、來れた現金がナント九百九十圓に上り、チョット意外な數字を示してゐる

◇…その他ブルッタものでは立派な紳士用の折カバンの中に甘つたるい文が入つてゐたりハンドバッグの中に恥かしいものが入つてゐたり人生の明暗に觸道を反映してゐる、このうち落主の手にカムバックしたものは僅かに十八件で婦形氣の一端を物語つてゐるが金目品はあまり見當らない

全鮮の郵便貯金高

遞信局の調査による全鮮の郵便貯金總額は八千七百七十三萬八千三百廿五圓で預金人員は五百六十六萬二千八百十六人で前年同期に比べて人員では百十萬八千四百十人で二割四分、預金高では一千九百廿二萬三千四百五圓で二割八分の各增加を示してゐる

忌明獻金

朝取取引員…德七氏は五女佳子さんの忌明けに際し香奠返しとして國防獻金に幼稚園、普通校にそれぐ金一封を獻納した

マデも休みくくに
蔣の宣傳陣を一外人が粉砕

【北京特信】斷末魔の蔣政權側は最近の宣傳機關及び中央通信以下の宣傳機關で、恰も戰況を逆轉せるかの如く喧傳しつつあるが、そのデマ宣傳を行つてゐるのの『馬鹿も休み休みになさい』と現實の支那を指摘して北京在住の某有力外人は次の如く語り、自國民からあは良くば第三國人迄もデマの渦中に捲き込まんとする蔣の宣傳を木端微塵にやつつけた

蔣介石側は毎日放送及び新聞通信等によつて到る所で連戰連勝したかの如く宣傳してゐるが、もしかりに之が事實としたならば日本軍は南北に亘つて現在のやうな廣大な地域の占領は出來なかつた筈だ、然るに日本側は段々と占領地域を擴大して行つてゐるのみならず、その占領地域の治安を行つてゐる、この既然たる事實を眺めてゐる支那國民の中には蔣介石のデマ宣傳に相當疑を懷いてゐる者もあるがこれは全くに愚顯なことである、そしてなにより支那軍が大勝を博しつつあるものならば日本軍は一歩も支那領土に侵入し得ない筈であり、支那兵は海を越えて日本内地へ攻め入る事さへ出來るだらう、全く蔣介石側の宣傳をその儘鵜呑みにすると、日本内地へ攻め入りさうな勢さへ示してゐる、支那の國民も、もう良い加減に蔣の宣傳から目覺めて眼前の事實を直視し大局的見地に…那國民に幸福を齎すものであり、東洋に永遠の平和を招來するものであることに氣がつきさうなものだと思ふ

猛暑襲來 記録は十年來

二、三日來ヂリ押しに押し寄せてゐた京城の暑さは十六日に至つて遂ひに最高溫度を記録した、卅二度九分——實に十年振りの猛暑だ更に今年のお天氣はひねくれるだけひねくつてゐる當然發生すべき揚子江一帶の低氣壓がチッとも發生せず昭和十四年初夏の異變なとゝとんでもない問題を惹起すかと見れば昭和四年以來といふ記録もない暑さをお見舞した

十三日が廿九度二、十四日廿五度四、十五日廿九度一そして十六日卅二度九これが昭和四年の卅二度二以來といふ記録からぬ記録なのだが流石の熱空も參つたのか午後四時半ごろから堪りかねたやうに大粒の驟雨が降つて來た、だが所詮夕立は夕立で又ヂリくと暑に啣ひ込むやうな暑さが當分續くらしい

横斷に讃岐丸新記録 太平洋十一日七時間

【東京電話】去る三日ヨーロッパ行貨物を滿載して横濱出帆ハンブルグに向つた日本郵船の新造貨物船讃岐丸は横濱出帆以來太平洋を…十一日七時間といふ快記録で航破したもので同社では來月八日更に同型貨物船の新造…何れも…航路に使用することになつてゐる

起ち上る支那の横顔 3
並び行ふ恩威に新しき兒の誕生
【運城にて】桑原特派員

試み に新民小學校を訪れて整齊新校舍に育まれて嬉々として戯れる無心な兒童を見るならば何人といへども拓け行く東亞の黎明に感慨の涙を禁じ得ないであらう、そして兵隊さんに手をとられて喜々と歡ひ、愛國の歌を歌ふ子供達を眺めてゐると、そのいぢらしさに思はず眼頭の熱くなるのを感じ、短期間にこれ程に兒童が日本語をこれまでになし得た子供達の可憐さよりも、戰火の生死を賭して彈雨の側をふるひながら、一方その眞心を所理まで浸みつけ育んだ日本人の精神力の逞しさに打たれるのだ、運城新民小學校の指導に獻身的な努力を傾けてゐる山口部隊長(本部在鮮部隊出身)も「夕方など毎日のやうに子供達が遊びに來て一寸仕事の邪魔になる位です、しかしその中から新しい支那の成長を眺めることはこの上ない喜びです」とニコヤカに語つてゐるが、つい先日も貴族院議員…の一人として同校を視察した三島彌道子爵は流石多年少年團の指導に當つて來ただけにあどけない少女達の遊戯する樣を見て感激も一入深く、わざく膝に置いて來た…を取寄せて、明朗な最前線の小學兒童を一卷のフイルムに收めたのだつた

陽南十四縣、河津新絳、絳縣以南、蒲河と中條山脈に劃された此の視野に、早くも復活した小學校の數は五月末現在で八百卅八校、二萬九百五十八人の兒童が學ぶ多き時代の風を聽つてスクスクと伸びて來るのである、更にこの四月から地方の中堅青年育成のため六ヶ月の期間で指導した青年訓練所も開所以來十七ケ所、五月までの卒業生は五百五十三名、現在々所中の者二百六十名を數へた、近くこれ等の卒業生中から更に優秀な者を選拔して運城の河東道中堅青年訓練所に收容、二ケ月の豫定で高度な地方の中心人物養成が行はれることになつてゐる

最初 は軍事に指導されることを危惧して出發した青年達も今は立派な働手の一翼、四月攻撃のさ中など敵前線の…城内に總攻が下がにしく炸裂する中でも平氣で投彈を繼ぎくつひに…の陣に落下して碎した破片も拾ひあげた、人の生徒が片がとびこんでも、『先生、あついくよ』といひながら手の上にのせて持つて來た…實に勇ましい話題も生れたのだつた

また東亞新秩序建設に婦女層の自覺を促すべく、…女丈夫…さん等の努力で運城には新民婦女會も誕生、家事の餘暇には國語の練習…日本語の稽古も見られて、起ちあがる支那の婦人層にまで明るい自覺の聲を傳へて新民教育の…を照してゐる…【寫眞=…】

藤原工業大學 學生募集 豫科一年(一六〇名) 申込 六月廿一日迄 申込所 東京・三田 慶應義塾内 藤原工業大學 規則及願書 要郵券三錢

文藝大講演會

▽從軍作家日記 濱本浩 ▽文藝雜話 加藤武雄 ▽ある天才の話 小島政二郎

けふ午後七時半より 長谷川町公會堂にて

(會場整理のため一人十錢申受く、先着三百名には觀光朝鮮創刊號を贈呈)

主催 日本旅行協會朝鮮支部 後援 朝鮮鐵道局・京城日報社

話題待合

☆…[illegible]

けふの天氣

曇たり晴つたり

慶弔日記 (昨日届の分)

出生 [illegible]

死亡 [illegible]

うしおぎ焼 酒名湖印 HSK 初丑は七月廿七日 瀬名湖食品株式會社

ナショナル型ポンプ 及坑内高壓タービン 營業種目 一手販賣 布引商業株式會社 大阪市西區立賣堀北通り一丁目 神戸市神戸區西町三四 東京市芝區…七

水粧化の檎林 メロールローション 林檎から抽出した皮膚の榮養素に、米糠中の「フキチン」を配した新創の化粧料。 婦人用 紳士用 ￥1.20 丸善

小寺病院長 最新鋭なるライフ超短波治療器 家庭用、病院用目下宣傳特賣中 慢性疾患や難病に試みられよ 無代進呈 説明書 東京超短波醫療器株式會社 超短波普及會本部 支部經營者募集

賣地 全京城市街展望住宅地 京城府青葉町一丁目八九ノ三 坪二二一 (水道線引込濟) 張東煥

蛇の目ミシン 縫ひよいミシン 買ひよい月賦 帝國ミシン株式會社

ぜんそく・神經痛 中風・高血壓 不治でない 血の濁りをさり原因から治す今津博士の新療法 今津研究所

カゴメケチャップ 最上の品質・最大の賣行

まあお客さま多勢ね みんなお友だち。 ええ、だからお母さんカルピスごちそうしてよ。 一本が七本ぶんになるからいくら多勢でも平氣でしよ。

特許商標 中松特許事務所

空に殘れる（27）

尾崎士郎 作　高木清 畫

首途（六）

汗ばんだ人いきれの中を歩いてゐると、ぢつとしてゐられないやうな焦燥感に驅り立てられる――うすものを着た若い女の姿がチラチラと視野をかすめるごとに信作は蔭かげの家に殘してきた伊保子のことを思つた。こんなときに伊保子がほかの誰よりも美しく感じられるのも不思議であるが、しかし、さう思へば思ふほど憂鬱が急に深まつてくるやうな氣がする。

ほんやりそんなことを考へながら歩いてゐるうちに、信作は彼の姿を人混みの中に見失つてしまつた。どこへ行つたらうかとあたりをきよろきよろ見廻してゐると、四五間先きにある市電の車庫の前で誰かが片手につかんだ帽子を振つてゐる。

「この裏に面白い酒場があるんだ、行つてみよう！」

空氣のうすじめつた、誰も知るたりがよくあるまいと思はれるやうな小路である。その小路を通りぬけようとするとき、曲り角の袋路になつたところに丸い提灯が一つぽつんと闇の中にうかんでゐる『鳥雅酒』と横に書いた文字によれると信作はハツと胸をときめかしながら立ちどまつた。小さいテーブルを前にしてこのあたりの女給らしい若い女が立つてゐる。

俯向いて何かしやべつてゐた男者がひよいと顔をあげたとたん、信作は慌てゝ視線を横に外らした向ふでは彼のゐることにはまるで氣がつかないらしかつたが、提灯の火かげの中にぼうつとうかびあがつたのはたしかに伊保子の父親にちがひなかつた。

せかせかと腰いてから、ふりかへると男者は指先でテーブルの上をコツコツ敲きながら何かしきりにしやべつてゐる。

どしんと胸を一つ突かれたやうな氣もちだつた。ちらつと熱氣をかすめただけではあるが、伊保子の父親の顔には殺がこの前會つたときの、噛みつくやうな毒々しい表情はなく、いかにも疲れきつたといふかんじが胸に沁みとほるやうであつた。

小路を拔けると、急に行手があかるくなつて、並や彼のネオンがまばゆいばかりに輝いてゐる街の一角に出た。

カフエーが兩側に軒をならべ、うき立つやうなレコードの旋律が女たちの笑ひ聲とまざりあつてあけ放した窓からながれてくる。

信作は彼に歩調を合せて歩きながら、いかにも新宿のカフエー街らしいと思つた。――銀座あたりとちがつて新宿は傳統をやぶり、歴史を崩して動いてゆく、誰しもなくひろがつてゐる武藏野の自然を征服して日ごとに前へ前へと伸びてゆく大東京の新市街に向つて毎日、東京の中心から『ところてん』のやうに押し出されてゆくサラリーマンたちの足場である新宿は、さながら時代の感觸をそのまゝ象徴してゐるものゝごとくである。

『おい、此處だよ』

と、彼が言つた――左側の、ちよつと露路から引つこんだところに洞穴のやうな入口があり、明るいカーテンに電燈の光が透けて見える。このあたりの高級酒場でもあるらしい。

【2】本社主催 半島大棋戰

六段 橋本宇太郎　三子 韓相龍

○九 か五　●一〇 た四　○一一 れ三　●一二 か六　○一三 わ六　●一四 わ七　○一五 か七　●一六 か八　○一七 よ六　●一八 た七　○一九 れ八　●二〇 よ七　○二一 を七　●二二 か六　劫トル　○二三 と四　●二四 ぬ六　○二五 か七　劫トル　●二六 わ八

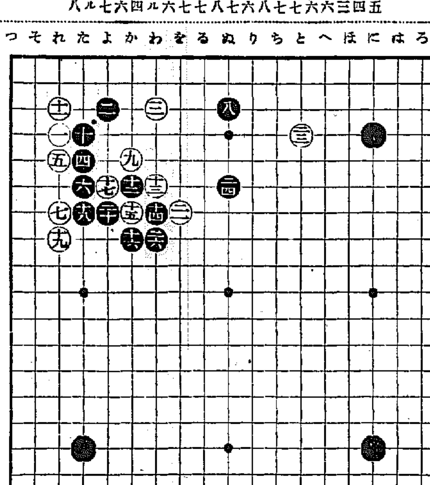

黑二段綽の好手筋

講評 七段 瀬越憲作

◇白九とケイマしたのは、三の一子を逃げつゝ傍ら黑十を強要し素晴しい白十一と黑の要點を占據し[illegible]

合の常用手段である。◇黑十二、十四は定石だが、好手筋ではある。黑十二で[illegible]白十九黑

『た/ノ八』とオスのは參考圖（1）の如く黑は所謂アマリ形となるから拙い。參考圖（1）黑一、三とオセバ以下白八迄の棋移が想定され、黑は左方の勢力を利して本譜白三、九の二子を包圍出來れば、左邊の實利の損失は問題でないが、甘く封鎖する事は不可能である。黑に黑九と打てば、白十、十二と出られて了ふ。故に黑一、三とオスのは、徒らに左邊を白に堅へるだけのものである。

◇だから黑十二、十四と打つのが良いのである。就中黑十四の二段バネが好手筋で、これは相當に強くなければ打てぬ手である。十四で十五にノビるのは、白から十四とオサれ、黑の形は重くなり、斷點ひの非を免れない。

◇白十五のキリは、黑の豫期する處で、これを恐れては十四とハネる事は出來ない。同白十五で『を/ノ六』にノビれば、黑は參考圖（2）を期して惡くない。

參考圖（2）白一なれば黑二、四とオシを利かして、六と飛ぶ。黑は何時でも『い』にデテ白『ろ』黑『は』白『に』と先手で交換出來るのであるから、白『ほ』のキリに對しては、黑も同じく黑『へ』とアテ、一子を捨てる呼吸さへ心得て居れば、何等恐れる必要はない。

◇前述の意味から白十五に對して黑十六が妥當であることは云ふ迄もないが、正しい手順は十六と打つ前に、黑『カノ六』白『そノ六』の交換を了して置くべきである。さうして置かぬと白十九で二六にキツて來られる恐れがある。

◇白十七で廿にノビるのは、黑十八白十九が約束されてゐる處であるから、大いに損な譯で、參考圖（3）はそれを物語るものである。

◇黑二四で劫をツグ、白廿八の『を/ノ五』とカケツガれて、これは黑が面白くない。

參考圖（1）

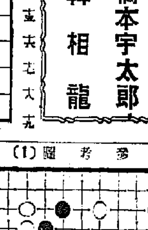

參考圖（2）

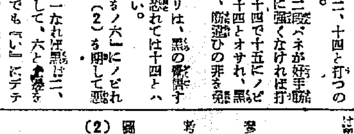

參考圖（3）

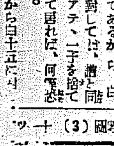

DK ラヂオ　十七日（土）第一放送

朝の部

午前六・〇〇（東）ラヂオ體操
六・二〇　ニュース
六・三〇（東）基礎英語講座（二十九）　堀英四郎
七・〇〇（東）時報（城）宮城遙拜、今日の天氣見込（咸興・釜山）
七・〇一（大）修養講話　奉公精神の根本　[illegible]
七・二〇（東）朝の音樂（レコード）
九・二〇（城）氣象通報
九・四五（城）幼兒の時間　お話「あそびツバメノヘイタイサン」　唐子記念京城公立幼稚園々兒
一〇・〇〇（城）衛生メモ、日用品値段
一〇・二〇　家庭の時間　果物と初夏の生活　下村平

晝の部

正午（東）時報
午後〇・〇五（東）土曜コンサート―民謡集―（一）故郷の家　アリゾナ民謡（二）ステンカ・ラージン　ロシア民謡（三）里祭　ドイツ民謡（四）才女　スコットランド民謡（五）すべりつこ　ドイツ民謡（六）桃色のサラファン　ロシア民謡（七）アロハ・オエ（ワイ民謡）（八）夜がとも　ハンガリー民謡（九）故郷の空　スコットランド民謡（十）ラ・パロマ　イタリー民謡（合唱）シナン會（ピアノ伴奏）原英子
〇・三〇　ニュース・鮮魚相場値段（京城）
一・一五（城）婦人の時間（朝鮮語・釜山・咸興・裡里）主婦と子女の教育　朴承浩

夜の部

二・四〇（東）ラヂオ體操
三・〇〇（東）婦人の時間　家計の上半期と下半期　藤原平八
四・〇〇　ニュース・氣象通報（釜山・南鮮）觀象紹介
六・〇〇（東）うたのおけいこ（テキスト四〇ページ）六月（一）
六・二〇（東）コドモの新聞　武岡鶴代
六・二五（東）講演（京城・平壤・咸興入中）戰時經濟下に於ける軍需品の價格問題　海軍省經理局第一課長・海軍主計大佐　森島稱雄
六・二五　講演（釜山）水難救助に就て　森秀臣
六・二五　講演（咸興）國家總力戰と廢品回收運動　咸鏡北道商工課長　朴在弘
六・二五　講演（裡里）刀劍の話　花木光男
六・五五（東）カレントトピックス
七・〇〇　ニュース、天氣見込
七・三〇（城）講演　貯蓄强調週間に際して　朝鮮銀行總裁　松原純一
八・〇〇（東）輕音樂（一）バンドネオンの心　デイスセポロ作曲（二）唄によせて　アーレン作曲（三）約束　フレンチ作曲（四）サド・オヤサ（五）御氣嫌如何　作者不詳（六）美しのジプシー　アクスト作曲（七）幻想的舞曲　メンフイ作曲（八）曉の歌（九）コブラ・タンゴ　作者不詳　ノミルテイ・クワルテツト（アツコーデイオン重奏曲）杉井幸一（ピアノ）曽我博久（ヴアイオリン・ヴイオラ）田島巳之助（ギター）丹波一夫
午後八・三〇（東）季節の手帖〃萬里長城の歌〃（詩朗讀）長澤瀬夫（解說）磯英一（旅人の甲）木村時也（旅人の乙）高田地作（女）森内美榮子（娘）荒木道子（伴奏）東京放送管絃樂團（作曲・音樂指揮）大木正夫
九・一〇（東）立體講談〃[illegible]〃（嫁田家の主婦）飯田蝶子（同主人）[illegible]（同息子）[illegible]（同娘）東山光子
九・四〇（東）時報・ニュース・ニュース解說、氣象通報、明日の番組、地方へのニュース

第二放送

午後〇・〇五　俗曲（レコード）
一・一五　婦人の時間　主婦と子女の教育　朴承浩
六・三〇　童話『少年將軍』　李元珪
七・〇〇　兒童劇[illegible]の話　明柱完
八・〇〇　講演　夏と衛生　金亨鎭
八・三〇　歌謠曲　玄正男
八・五〇　俚謠　卜惠淑
九・一〇　唱劇調　金柳鶯
一〇・一〇　中等國語講座（三）　金鳳姫

あすのきゝもの　十八日（日）

午後〇・〇五（城）雅樂〃那須與市〃　江腹旭桂
一・〇〇（東）新人コンサート
二・〇〇（大）[illegible]義太夫
二・四〇（東）〃スペインの黑猫〃〃ヴユー〃―東京寶塚劇場より中繼―　寶塚少女歌劇花組生徒
六・〇〇（東）ラヂオドラマ〃幼き者の旗〃（解說）長岡輝夫・外
七・三〇（京）傷病將士慰問の夕―舞鶴海軍病院より中繼―（一）講談　松本國風（二）漫才　林田十郎、芦乃家雁玉（三）落語　桂三木助（四）歌謠曲　大阪ラヂオオーケストラ（五）浪花節〃高田馬場後日譚〃　吉井武部

講演　貯蓄强調週間に際して

朝鮮銀行總裁　【後七・三〇】松原純一

現下戰時經濟の運行を滑かにする方策としては、資金の涵化、生產力の擴充、物價の安定等が數ふるも最近の物價からすれば物價騰貴の抑制は國民が最も關心すべき事柄である。物價が騰貴すれば多額の購買力が增大し國民生活の安定を脅かし却つて生產擴充計畫の實施に支障を生ずるのみならず輸出の振興を阻害する虞がある。依つてこの物價騰貴の防止策として國民は是非とも物資を節約すると共に貯蓄を敢行すべきである。これは物價騰貴の抑制と貯蓄の必要とを物資の方面より見たるものでもあるが、これを通貨の方面より見れば貯蓄の實行は即ち通貨膨脹の抑制と惡性インフレの防止となる。戰爭遂行の爲には多額の國費を必要とするがこの國費は主として公債によつて賄はれそれだけの紙幣發行が膨脹するがこれを市場に流通した儘放置すれば一般の購買力は增大し物資との不均衡を齎しその結果は物價騰貴となつて現はれ戰時經濟に種々の惡影響を生ずるに至る。仍つてこの際我々は更に心を引締め生活改善によつて無駄を省き物資の節約を圖つて之を貯蓄となし以て公債消化に協力し總動員資金の源泉を作ることに努めねばならぬ

當代一流 爭霸戰譜

平手　△四段 志澤春吉
先　▲四段 市川一郎

【第一局】（圖は△七六飛迄の局面）

△志澤氏（持駒）歩歩

九	八	七	六	五	四	三	二	一	
香	桂	銀	金	王	金	銀	桂	香	一
							角		二
歩		歩	歩	歩	歩	歩	歩	歩	三
									四
									五
		飛		歩					六
歩	歩		歩		歩	歩	歩	歩	七
	角	金					飛		八
香	桂	銀		玉	金	銀	桂	香	九

▲市川氏（持駒）なし

▲七六歩 1　△八四歩 5　▲五六歩 4　△八五歩　▲七八金　△八六歩　▲同歩　△同飛　▲八七歩 9　△七六飛 20　▲[illegible]角　△七四飛

（消費時間各七時間）　計（志澤氏 二十五分 市川氏 十四分）

觀戰記　六段 飯塚勘一郎

珍しや横歩取り　喰ひ止め役は案外困難

老巧味を持つ同段者として、邂逅鋭敏なる特徴を指示する志澤、市川の兩四段は、共に四段棋士での先鋒である。最近兩氏共よく頑張つて着々その得點を重ねつゝあるが、後から後から、燎原の火の如き勢ひを以て、跟踵し來たる若き後進には、何故か太刀違れのするやうに感じられる。これは私達自身が他から觀た場合も、或は同様の感慨を抱すかも知れないが、實際には下から盛り上つて來る激しい勢力に抗爭して、これを喰ひ止める事は相當に困難な事で、無論時には「俺は先輩だ」―と云ふ精神的缺陷をも伴つて、最も實力を尊ぶ肝腎の對局に、脆くも敗勢を喫する場合が多いものである。

新進が遙かに先輩を凌駕すると云ふ事は、棋道の發展上まことに欣ばしい事例であり、且つ棋界を刺戟するのみならず、又は努力絶えず後輩に追ひ拔かれるのは、まことに有難くないものである。不幸天賦の足らざるか、又は努力のまだ及ばざるか、何れにしても同段位に永く止どまれば止まる程辛く、はげしくこれを感ずるもので、志澤、市川兩四段の如きも特に此の感覺的な動きが熾烈となつてゐるのではなからうか、但し此の際最近[illegible]間に於ける四段級の研究的努力を見ると、其の巧さは實に素晴らしいもので、實力の向上は又一段と他者に比して光彩を放つてゐるやうに思はれる。

角頭歩を嫌けず後手横歩取りを敢行するに志澤氏の研究がそれ――珍らしく思ひ設け如此の手段は、平素志澤氏がこれに對して充分の研究を練つたものではなからうか。

「相當研究してゐるね」――と、志澤氏が頗みて笑へば、同氏は「にやり」として何も答へないが、その微笑みの蔭には、確信の色がありありと讀み込まれてゐるではないか。――さう思ふと觀者もにはかに興味起つて、以下の應酬經過に一手の注視をも怠らない

皮膚チヤージ

ムズガユキ皮膚病
水虫・た虫・陰菌・あせも
等に一つけお試し

滲透療法の眞髓！
皮膚の淨化作用を見事解決した綜合生れた皮膚病治療界の新發見で汚れず、流れず、皮膚の深部に滲み透つて、内部にかくれた黴菌や寄生虫に強く作用す
ムズガユキ皮膚病、水虫、た虫、いんきん、あせも、脇むれ、はたけ、ニキビ、頭瘡、南京虫蚊の刺虫に螫された時に良し
卅錢、五十錢、一圓、二圓、三圓　全身用德用大瓶 五圓
東京神田花房町　山崎帝國堂　振替東京一四六七
全國有名藥店にあり

感冒頭痛!!
神經痛，ロイマチス性疼痛に對する
優秀解熱鎭痛劑

バイエル アスピリン
獨逸バイエルの創始品
»Bayer« ASPIRIN
2錠，6錠，20錠
BAYER
»Bayer«
バイエル藥品合名會社
神戸局郵便私書函一〇七番
お買求めの際は，バイエルアスピリンと御指名せられ，マークに御注意を冀ふ。（説明書進呈）
AS. 44

陽 カルタ
わかもと に
朝鮮みやげに ツルチユク[illegible]
腸管の[illegible]を強化し、消化吸收を旺盛にし、下痢便秘不消化等を正常便ならしむ
[illegible]三百錠・一圓六十錢

[illegible]のマスコツト
蜂ブドー酒

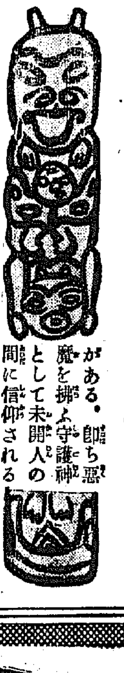

あらたかな、ごりやく
がある。卽ち惡魔を拂ふ守護神として未開人の間に信仰されるトーテムポールが、熱帶の椰子の葉かげに點々と立つ風景も好ましいもの。美味しい中に貴重な榮養素を含み、誰方の躰をも強壯にする處から蜂ブドー酒が近代保健飲料として各家庭で愛飲されるのも亦頼もしい限り
東京・近藤商店株式會社・大阪
14—53

ウテナ白粉
ウテナほゝ紅
ほんたうの血色に美しくつくほゝ紅

國產最高
地肌を美しく活かす！
青葉にパツと映える美しいお化粧、それでゐて、あくまで清楚なお化粧に仕上る――ウテナ粉白粉は何と云つても、青葉時のお化粧に理想的です。
新工夫の粒子ですから地肌を美しく活かし、鮮麗な色調と相俟つてほんとに惚れぼれするやうな美しさに仕上ります。而も永モチして化粧崩れを防ぎます。

14.6—3.13
興亞のうぶ聲育てよ日本（國策標語）